京城日報 朝刊
京城府中區太平通一丁目三十一番地 發行所 合資會社京城日報社

故有末少將 中將に進級

【東京電話】去る八月廿八日南方第一線で戰死を遂げた有末次陸軍少將ならびに九月二十五日ビルマ方面で戰病死した櫻井小五郎陸軍大佐はそれ／＼今回次の如く進級した旨陸軍省より十四日附をもつて發令された

陸軍省發表（十月十四日）今般左の通り發令せられたり
任陸軍中將 陸軍少將 有末 次
任陸軍少將 陸軍大佐 櫻井小五郎

盡忠の英靈永へに神鎭る
肅々進む御羽車
靖國の神域に招魂の儀

【東京電話】御稜威の御楯として散華した盡忠の英靈一萬九千九百九十二柱の新祭神として永へに靖國の神域に鎭まりまゐらせる大東亞戰下四度目の招魂の儀は十四日午後二時からの清祓式並に本殿奉告祭の儀に引續き、午後七時から悠遠なる神代ながらの古式も床しくいとも嚴肅に執行はれた、この宵靖國の神域は一しほ神嚴の氣を深め、暮色靜かに漂ふ午後六時少し前、燿々たる庭燎に莊嚴の暉き一段と増した境内には今宵こそ靖國の御社に神として祀られる我が子、我が夫、我が兄の姿を描く四萬遺族が淨域の玉砂利に踵を接して參着、招魂齋庭から中門に至る御羽車道筋の設けの床に粛然と跪坐して敬虔なる祈りを捧げつゝ時の至るを待つ、白丁のかきたてる庭燎篝火のひらめきは一段と映える、この時參列遺族が胸に飾した遺族章の櫻花は英靈の勳を讃へるかの如く赤き炎にひときはありありと映し出された、やがて午後六時三十分、東部第三部隊伊藤好弘中尉の指揮する儀仗兵一個中隊が軍裝に威儀を正して參着、待つ間もなく土肥原臨時大祭委員長、合祀關係各部隊の代表者、各官衙、學校、在京部隊並に航空各部隊の勅奏任官各總代及び判任官各總代が參着、それ／＼所定の位置につく、陸海軍兩省係官、鈴木宮司以下參進して所定の位置に着くや靖國の社頭に再會を約して征つた血族を今こそ靖國の神と仰ぎ迎へる聖なる一瞬が訪れた

定刻七時三十分招魂齋庭におこる神々しい警蹕の聲、官播の音と共にいよ／＼莊重極まりない招魂式の幕は開かれた、手洗修祓の儀を濟ませて齋庭に參進せる鈴木宮司先づ招魂の儀を行ない、ついで高原權宮司以下神饌を供する、折しも山口常光少佐の指揮する陸軍々樂隊が『山ゆかば』を吹奏し、ついで陸軍儀仗兵の吹きなす『國の鎭め』のラッパが宵闇のしゞまを破つて神苑一帶に流れ渡れば、鈴木宮司祝詞を奏し、土肥原委員長の拜禮、參列係官並に係官隨員の拜禮、宮司以下の拜禮が行はれた、ついで高原權宮司齋庭に侯するや鈴木宮司以下は靜々と齋庭より本殿に參進、鈴木宮司御扉を開き、御幣を捧げて祝詞を奏した、新祭神の靈璽を本殿に奉遷まつらせる準備全く整へば、男爵北小路副宮本殿に候し、鈴木宮司以下は再び齋庭に引返し鈴木宮司祝詞を奏した

終つて高原權宮司以下は陸軍々樂隊の奏する『海の幸』陸軍儀仗兵が吹きなす『國の鎭め』の吹奏裡に神饌を撤した、いよ／＼御羽車進御の時は來た、招魂齋庭の玉垣の邊りから國防館、遊就館、更に北門外家地辨治ひ、再び境内に入り二の鳥居をくゞつて本殿の菊花御紋章を仰ぐ神門の附近まで延に跪坐する四萬遺族の胸底に湧き上る感動は蔽ふべくもない、今こそ聖なる感と晴れて對面の一時である、過ぎし日征途に上る朝『靖國の社で會はう』と莞爾と微笑んで征つた我が子、我が夫、我が父、後は心配無用とにつこり勵ました遺族が待ちに待つた此の瞬間で、今宵す再會の感激、遺族は涙せきあへず溢し湧き上る感涙に身を委ねるのみであつた、この一瞬突兀として庭燎も篝火も一齊にかき消された、忽ち聖域を包むは太古さながらのぬばたまの淨闇、森々と迫る莊嚴の氣を震はせて低く流れ來るは先驅する陸軍々樂隊の奏する悲壯な『水漬く屍』の奏樂である、遺族達が二度三度襟を正し心を鎭めて拜禮する時齋庭の邊りより哭如起る拍手の音、溢れ來るものをきあへず淨闇にぢつと凝らす瞳に夜目にも白く浮ぶ、あゝ御羽車だ、陸海軍兩省係官、土肥原委員長前行し白丁十數人の舁き白き衣に舁られた御羽車、鈴木宮司以下神職奉仕、參らせ、今鳴々と遺族達の間を縫つて進んで行くのである。目をあげれば最早や眼前には御羽車の姿はない、見ゆるは正しく待ち焦がれた人の面影である、靜々と進む御羽車の後を追ふごとく激しい嗚咽は、旋風となり譽れの人々のみが知る激情の歔欷はこゝかしこに捲き起つた、『水漬く屍』の樂の音に纏き御羽車は歩一歩本殿に向つてゐる、赤篝も灘々しく征つた朝にも、白木の箱に無言の凱旋をした夕にも涙一つみせず送り迎へたこの母が、父が、子が今御羽車を拜して慟哭する姿こそ神のみぞ知る盡忠の赤心の尊い象徴であらう、全世界を擧げての大戰亂のさなかに唯一つこの大和島根の靖國の御社に今太古さながらの崇高な招魂の式が華と散つた護國の英靈に寄せる一億同胞の感謝と感激の裡に生死を超越した逞しい魂の尊く美しい再會を實現する有難さ、かくて英靈を呼ぶ四萬遺族の拍手に揺れながら御羽車が本殿に到着するや鈴木宮司は警蹕の聲の裡に靈璽を本殿の奥深く奉安し、ここに盡忠の英靈は新しき護國の神として祀られたのである、靈璽の奉安終れば再び一切の庭燎篝火は點ぜられ、軍樂隊の『山ゆかば』および陸軍儀仗隊のラッパ『國の鎭め』の奏樂裡に高原權宮司以下が獻饌し、鈴木宮司恭しく祝詞を奏し、土肥原委員長の玉串奉奠、參列各官の拜禮、係官の玉串奉奠、係官隨員の拜禮、鈴木宮司の玉串奉奠、高原權宮司以下の拜禮があつて高原權宮司以下が軍樂隊の『海の幸』陸軍儀仗隊の『國の鎭め』のラッパ吹奏裡に撤饌、鈴木宮司御扉を閉ぢ、扉を垂れ午後九時半こゝに聖なる招魂の盛儀は滯りなく終了したのである

帝國政府聲明
比島獨立を承認
直ちに同盟條約締結

【東京電話】大東亞十億の民族祝福の裡に比島共和國は十四日堂々獨立を宣言した、多年アメリカの桎梏から解放され過去數世紀の長き宿望たる東亞の獨立を今達成した比島千八百萬國民の感激こそ洵に餘りあるものがある、大東亞戰爭勃發するや比島における米國一切の勢力が皇軍の迅速果敢な作戰により一掃されたのを契機として比島は東亞の比島に還元する基盤を確立し、比島民衆の東亞への自覺は帝國の大東亞建設方針の支援により日と共に昂揚し、この新たなる素地の上に比島新建設は逞しく前進、その輝かしき成果として獨立が具現したのである、帝國政府は新比島獨立の通告に接するとゝもに直ちにこれを承認、日比兩國の提携基本關係を確立すべくマニラにおいて同盟條約を締結、右に關し十四日午後七時三十分帝國政府聲明ならびに情報局發表を行つた、待望の新比島の新しき歴史はかくして開かれ、日比新關係の確立を軸心として比島共和國は共榮圏の有力なる一員としてその目標を進めることゝなつた、かくて大東亞不敗の戰略態勢に即應する大東亞政略完全態勢は整備され、大東亞共榮圏は新たに比島共和國をその有力構成分子として傘下に收め強固なる團結を確立したが、比島國民の新使命達成を基盤とする比島の躍進は、ラウレル初代大統領はじめ新政府首腦部の熱意ならびに強力簡素なる政治行政機構に裏付けられて力強く推進され、その負荷せられた重責完遂に一路挺進すべきものとして深く期待される

フイリツピン獨立に關する帝國政府聲明（十月十四日）

十月十四日フイリツピンは多年の宿望を達成し、こゝにその獨立を中外に宣言せり、よつて帝國は直ちに同國を承認し且つ同國との同盟條約に署名調印をなせり

フイリツピンは他國より統治せらるゝこと四百年、その間獨立を希求するや切なるものあり、しかも多年の努力により漸く米國より約束を得たる獨立は畢竟米國の利益のためにするものにして眞の獨立に非ざることはフイリツピン民衆のもつともよく知るところなり、しかるに大東亞戰爭勃發するや忽ちにして米國の勢力はフイリツピンより一掃せられ、爾來二年に滿たざるにこゝに同國民衆多年の念願たる眞の獨立の日は到來せり、東亞積年の禍根を芟除し道義に基く新秩序の建設を期する帝國として洵に同慶に堪へざるところなり

すでに大東亞の地域においては中華民國、泰國およびビルマ國は帝國と緊密なる協力の下に共同の戰爭完遂に邁進し滿洲國また總力をあげて一意一心帝國に協力しつゝあり、この秋に當り新生フイリツピン國を加ふ、かくて大東亞の諸國家諸民族は悉くその本然の姿性を發揮し不動の結束を固むるに至る、大東亞共榮圏永遠の礎址のため帝國の洵に欣快とするところなり

帝國政府は重ねてフイリツピン國の獨立を衷心より慶祝するとゝもに、大東亞の諸國家相携へて倶に倚り倶に信じ相互にその自主獨立を尊重しつゝ大東亞戰爭の完勝、大東亞建設の完成に邁進し、もつて萬邦共榮の大理想を達成せんことを期しこゝに帝國政府の所信を中外に闡明す

情報局發表（十月十四日午後七時三十分）

フイリツピンは十月十四日獨立を宣言すると共に帝國は直ちに同國を承認し且つ同國との間に日本國フイリツピン國間同盟條約を締結し特命全權大使村田省藏をしてフイリツピン共和國全權委員クラーロ・エム・レクトとの間に署名調印せしめたり、その要旨左の通り

前文においては大日本帝國 天皇陛下およびフイリツピン共和國大統領は日本國がフイリツピン國を獨立國家として承認することに決したるにより兩國は相互に善隣としてその自主自立を尊重しつゝ緊密に協力して道義に基く大東亞を建設しもつて世界全般の平和に貢獻せんことを期し鞏固不動の決意をもつてこれが障害たる一切の禍根を芟除せんことを欲し、これがため同盟條約を締結することに決したる旨を述ぶ、條約の各條項においては

一、締約國間には相互にその主權および領土の尊重の基礎において永久に善隣友好の關係あるべきこと
二、締約國は大東亞戰爭完遂のため政治上、經濟上および軍事上緊密なる協力をなすべきこと
三、締約國は大東亞の建設のため相互に緊密に協力すべきこと
四、本條約實施のため必要なる細目は締約國當該官憲間に協議決定せらるべきこと
五、本條約は締約國においてその批准を了したる日より實施せらるべきこと
六、本條約はなるべく速かに批准せらるべく且つ批准書の交換はマニラにおいてなるべく速かに行はるべきこと

なほ本條約には附屬了解事項あり大東亞戰爭完遂のための軍事上の緊密なる協力の主たる態樣はフイリツピン國が日本國のなすべき軍事行動のため一切の便宜を供與すべきこと、また日比兩國はフイリツピン國の領土および獨立を防衞するため相互に緊密に協力すべきこととなるべき旨を定む

日比國交に新紀元
きのふ歴史的調印式

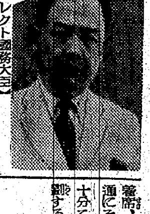
【寫眞＝（上）村田大使（下）レクト國務大臣】

【マニラ十四日同盟】日比兩國間の善隣友好關係を盟約する日本國比律賓國間同盟條約の歴史的調印式は十四日午後五時四十分よりマラカニアン大統領府において日本側全權委員村田特命全權大使と比律賓側全權委員レクト國務大臣との間に行はれたこの日式場に充てられた室の壁面には正面中央に日比兩國旗が掲げられシャンデリヤが燦然と輝いて一入莊嚴の氣溢るゝうちに定刻テーブルを挾んで日本側村田全權大使が隨員森源參事官、鷹谷書記官、秋山、隈部陸軍司政官を隨同して着席、比律賓側レクト國務大臣が隨員を從へて着席、日比兩國語よりなる成文二通にそれぞれ署名調印を行ひ同五十分こゝに日比國交に新紀元を劃する基本條約の調印は終了した

比島、獨立通告

【マニラ十四日同盟】フイリツピン共和國では獨立宣言とともに十四日午後フイリツピン共和國大統領ホセ・ピー・ラウレル氏の名をもつて日滿華三國はじめ共榮圏内獨立國、樞軸各國並に中立國合計廿七ケ國に對して獨立を通告した

新比國政府の陣容

【マニラ十四日同盟】わが軍政下に比島行政の主體となり各般の建設に當つて來た比島行政府は十四日フイリツピン共和國獨立と共に憲法の規定によりフイリツピン共和國となり行政部は内務、財務、司法、農商務、教育厚生、土木交通の六省となり、且つ各省大臣は各部前長官が昇格就任した フイリツピン共和國政府の現陣容は左の通りである

内務大臣	ホセ・ピー・ラウレル（兼任）	教育厚生大臣	クラロ・エム・レクト
財務大臣	アントニオ・デ・ラス・アラス	土木交通大臣	キンテイン・パレデス
司法大臣	テオフイロ・シソン	大審院長	ホセ・ユーロー
農商務大臣	ラフアエル・アール・アルナン	書記官長	フランシスコ・ラビデス

社説 比島獨立に寄す

一

フイリツピンは遂に獨立した 一千八百萬比島人の幾世紀に亘る宿願は比島人の歡呼と全世界環視の裡に一九四三年十月十四日を以つて達成した。比島人の喜びは云ふも更なり。八紘一宇の大精神、兆民をして各々その所を得せしめるといふ崇高なる精神、目的を以て今次大東亞戰爭を進めつゝある帝國の欣びでもあり、又亞細亞十億の歡喜でもある。獨立準備委員會委員長ホセ・ピー・ラウレル氏が四百年に亘るスペイン及び米英の支配を受けて來た比島が今や『如何なる外國の干渉を受けることなく自力を以つて統治し、政治經濟による制約または人種的差別待遇による迫害を受くることなく、各人及び國家の自力を發現し、かつこれを發展せしめ、平和、自由及び道義に基く共榮圏の一環として世界新秩序の創造に寄與し大東亞諸民族と倶に全人類の共榮實現のためその職分を盡す』と堂々中外に向つて獨立を宣言した。我鬼米英の羈絆を尻目に日星きらめく新國旗は老勇アギナルドの手によつて中天高く翻へつたのである。時に九時五十分。

二

フイリツピンは一五二一年ポルトガル人マゼランが東方旅行の途次發見、聖ラザルス島と命名してより西歐諸國に知られ同四三年スペイン國皇太子フイリツプスの名をとりフイリツピンと改名。同六九年スペインは全島を征服した、その後一八九八年米西戰爭に於いて米國はアギナルドの義戰によりスペインを破り比島を米領とし今日に至つたものである。米國は米西戰爭中に於ける約束である比島共和國宣言を承認しようともせず米國本位の横暴極る獨善政策を強行し、また比島人の民生については毫も顧みず、却つて人種的差別待遇のあらん限りを盡した。一九〇一年民政を布き米國より總督を任命し、同卅二年米國下院は比島獨立法案を成立せしめたが、これも比島民の民生、政治を顧慮しての措置ではなく、比島の農產物主として砂糖がキユーバ砂糖を壓迫驅倒するためキユーバ砂糖救濟のための糊塗政策としての獨立待遇で、眞正の獨立でなかつたことは周知の事實である。比島民は四世紀に亘りスペイン及び米國の壓政下に苦しみつゝも、よくその苦難に耐へ遂に今日の榮光を獲得した。

三

新生比島は名は共和國であるが所謂歐米流の輕薄なる平和自由主義とか、獨善利己的の共和國とは全然趣を異にする。七日發表した比島憲法の前文に於いて明かなる如く亞細亞的といふか、これは日本的性格の共和國である。即ち『フイリツピン國民は神助を祈願しつゝ、且つ自由なる國の存立を維持せんことを欲しつゝ、茲に獨立を布告し、且つ一般の福祉を增進し、國民の世襲財産を保存開發し、並に平和自由及び道義に基く世界秩序の創造に寄與すべき政府を創立せんため本憲法を制定す』と明記してある如く、我が帝國の國是たる道義に基く世界新秩序を創造するための新生道義國家である。

帝國の強力なる援助の下に中華民國は治外法權の撤廢、租界回收を達成し、泰國は日泰領土條約により領域を擴張し、亞細亞の獨立國として巨歩を進めつゝあり、ビルマ亦八月一日榮えある獨立を宣し目下國內體制の整備に邁進しつゝある。この秋比島の獨立を新に加ふ。比島民の喜びは勿論、米英の撤廢、思想を次ぎ次ぎに驅逐しつゝ世界永遠の平和に建設せんとする亞細亞十億の喜びである。然しながら嚴局の前進、況んや新秩序建設の前路は文字通り困難と荊棘の道である。比島の獨立維持も繁榮の持續も帝國と信念を一にし、米英驅撤に民族としての誠實なる態度と勇戰をなし亞細亞を亞細亞人のものとなす帝國の崇高なる理想を達成した時にこそ約束されかつ保證されるものである限り、この點を充分に肝銘し今日の新しき出發を光輝あるものとすべきである。

要衝廣德等を確保
太湖作戰 敵失二千二百餘

【南京〇〇前線十四日同盟】中支軍發表（十四日十四時）一、皇軍は太湖西南方地區に作戰を開始して以來、各所に敵を擊破し、これに甚大なる損害を與へ旬日を出ずして廣德その他江南の諸要衝を占領し、目下その戰果を擴張しつゝあり、軍は將來引續き本地區を確保す 二、十月十三日までに判明せる主なる戰果左の如し

遺棄死體一、八一六、俘虜四三一、鹵獲品迫擊砲十八、同彈藥六四四、重機一〇、同彈藥四三、〇〇〇、輕機四一、同彈藥八、〇〇〇、小銃一、七九六、同彈藥四八三、〇〇〇、その他通信器材、地雷、爆藥、被服、糧秣等多數

三、本作戰に基き新たに占據すべき地域は米その他經濟資源豐富にして本年度他地域に搬出し得るもの數萬噸の見込みなり

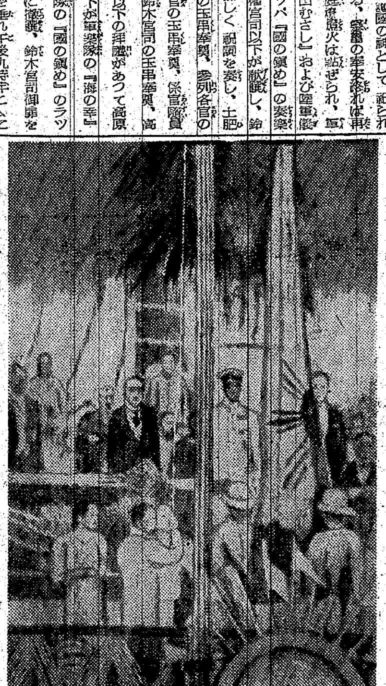

新生比島第一報
きのふ國旗を掲揚する喜びのリカルテ將軍とアギナルド將軍（陸軍省檢閲濟）マニラ—東京—京城間電送

我らに指導の責務
二千五百萬必勝へ邁進
小磯總督談

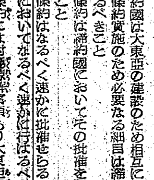
小磯總督

比島は愈々本日を以て獨立を宣言し、大東亞共榮圏の一環として輝かしき新發足をなすに至つた事は今次聖戰目的貫徹の一表現として吾人の慶祝に堪へない處である 敵アメリカは開戰當時頻に長期戰を呼號したが、其の後連戰連敗一年ならずして大東亞圏内より全くその勢力を掃蕩され、我が必勝の態勢は益々強化せらるゝに鑑み最近に至つては却つて我が共榮圏の確立をあせるに先だち速戰即決を策すべしとなし、北はアリユーシヤン方面より南はソロモン水域に亘つて日夜必死の總反攻を續けつゝあり、之に對し忠烈無比の皇軍は隨所に之を擊破し敵に甚大なる損害を與へて居るのである 一方滿洲國は北邊の鎭護として磐石の搖ぎなく中華民國は同生共死を誓つてその威容を整へ、遂にはビルマの獨立を見る等、着々として我が八紘爲宇の理想は大東亞の全域に光被し我が必勝の戰力は急速に強化蓄積せられつゝある、從つて印度を擧へる敵米英の焦躁は今後日と共に愈々甚しく鬪を挑む彼の反攻は眞に死に物狂ひの形相を呈するものと豫斷せざるを得ぬ、かゝる非常の秋、今や新に比島は獨立し遂に大東亞共榮圏確立に一大巨歩を進めたのであつて、我等の指導的責務は更に加重せられたのである、共榮圏中核體の一部たる我が半島に於ては二千五百萬を擧げて必勝の信念を堅持し決戰意識に徹しての負荷せられたる責務完遂に全力を傾倒し、以て人類の敵米英殲滅の一途に邁進せねばならぬ

排せよ米英的妄想
長屋朝鮮軍報道部長談

長屋少將

聚斂と虐僞の米國近世史に對する斷然たる批判が十四日記念すべき比島獨立となつて生誕した、帝國は今次大東亞戰の目的が米英自由主義が生んだ米英の世界制覇と飽くなき民族擾取の野望とに對し大東亞解放と大東亞共榮圏を樹立することにあることを中外に闡明したが、こゝに大御稜威により大東亞決戰の最中においてこの公約が道義比島の建設といふ現實なるものとして全世界に出現したのである、感激これに過ぐるものはない

肇國の理想顯現

先のビルマの獨立といひ、また比島が勇氣と理想と平和とを國家の最高目標として生誕したことゝいひ、こゝに我らは萬邦をしてその所を得しめ、兆民をして各々その堵に安んぜしめる肇國の理想が結實した偉大なる現代史の展開に嚴肅なる感激を覺えしめると同時に大東亞民族を指導すべき我等日本民族の更に重大なる今後の使命を想ふのである。今や米英近世史に對し、その指導原理を異にする現代史の創建が日本民族一億の犧牲負擔において着々と具現されることに、我等は今次戰爭がそれ自體において維新と創造と進歩とを内容とする偉大なる『すめら御戰』であることを痛感するのである、比島の獨立こそは大東亞民族十億の金櫃ユダヤ思想の米英に對する策謀へ糾彈の意思表示でなくてなんであらうか

米英的妄想へ斷

然るにも拘らず僅少なる一部と雖も蒙昧なる徒輩が、なほ未だに皇國民たる最高の道義觀に徹する能はず徒らに米英的妄想を抱くが如き者ありとせば自らを東亞の指導者たるの位置より轉落せしむる時代錯誤の甚だしきものといふべく、その餘りにも低劣なる感想に寧ろ憐憫の情を禁じ得ないのである 然しながら一億戰火の中に突入せる今日我等は外、敵米英を斷乎許さゞる如く、内かゝる徒輩に對しては日本國民たるの資格なきことの烙印を捺すものである。吾等は宜しく大東亞の各民族が世界新秩序創造のため着々その職務を遂行し國ならしめつゝある現實の姿を注視し、大東亞共榮圏内に於ける道義國家の一環としての比島の生誕を祝福し、その生長を促進するとゝもに鬼畜米英撃滅に拍車の最後の總力を發揮すべきである

大使館設置

【東京電話】政府は比島が十四日獨立を宣言、大東亞の一環として新發足したので即日比島に大使館を設置、初代駐剳大使には特派大使としてマニラに派遣された村田省藏氏を任命するとゝもに比島大使館の陣容ならびにマニラ總領事館の人事を次の如く決定發令した

特命全權大使 村田省藏
フイリツピン國駐剳被仰付
大東亞省參事官 森重 千夫
任大使館參事官（一）
フイリツピン國在勤被仰付
陸軍司政官 秋山 龍
同 福島淳太郎
任大使館一等書記官（三）
命フイリツピン國在勤
大東亞事務官 須江 英雄
任大使館二等書記官（四）
命フイリツピン國在勤
陸軍司政官 佐藤 日史
同 栗田久治郎
同 角野 義雄
陸軍通譯官 眞崎 秀樹
任大使館三等書記官（六）
命フイリツピン國在勤
大東亞書記官 鷹谷 末吉
任總領事（三）
命マニラ在勤
陸軍司政官 木原次太郎
任領事（五）
命マニラ在勤

大使館附武官任命

陸軍大佐 宇都宮直賢
兼輔、比律賓國在勤帝國大使館附武官
陸軍少佐 田口 和夫
兼輔、比律賓國在勤帝國大使館附武官輔佐官

陸軍省辭令（十四日）

陸軍司政官 吉江 勝保
任陸軍司政長官（二）
陸軍司政長官 東谷傳次郎
任檢察官（三） 森 猛男
地方技師 國光 留里
任陸軍司政官（四） 鈴木 白
任陸軍司政官（五）

總督府辭令（十三日）

遞信事務官 前田 亮一
鐵道局技師 松井 信行
同 藤田 理平
（京城中學）公立中等學校書記 佐藤 章
依願免本官（各通）

消息

◇人見次郎氏（朝鮮無盡取締役會長）十六日元山より歸城廿日東上
◇近藤貞治氏（同常務）平壤へ出張中十八日歸城
◇加藤五十造氏（同常務）平壤へ出張中十八日歸城廿二日東上
◇甘蔗義邦氏（朝鮮放送協會長）全南北出張中のところ十四日午後歸城

食慾增進 完全消化
南方特產！パパイン製劑
カネホウ 消化胃健錠
一〇〇錠入 一・〇〇 二〇〇錠入 二・〇〇 三・八〇
發賣元 京城府南大門通二丁目 新井藥房 製造元 東京・實費化學研究所

催乳と造血
美味錠劑 ビオレバー
母乳不足……ビタミンLとEの補給が效く
貧血虚弱……動物肝臓とヘモグロビンが効く。ビオレバー(1)が效くのはこれらを綜合してあるからだ。
一〇〇錠 三〇〇錠
東京 大木合名會社

航空朝日 十月增大號 特價二圓五十錢 朝日新聞社
特輯 最近の海外航空技術（2）
★敵米國空軍の編制と要員養成
★敵側に於ける高々度飛行への關心
★空中火器の動向……C・ルウジエロン
★ドイツ戰鬪機の發達
★敵側新造中の超重爆に就て
★進む滑空機の利用
★空母になるノルマンデイ號……中里貞一
★最近の海外航空ニユース
陸鷲最新鋭寫眞集
海外航空寫眞ニユース
これからの發動機 偵察機 久保富夫 太田稔 戰鬪機 稻生光吉 プロペラ 小川幸次
ビルマ戰線に敵空軍俘虜は語る 大澤特派員

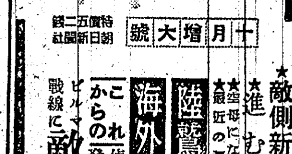

重點出版 商工省 農林省 監修
南方經濟資源總攬
全十二卷 A5判 各卷約六〇〇頁 地圖・寫眞・圖表入 定價各卷七圓 税込各卷七圓十錢 送料三〇
1 南方農林水產資源總論……近藤康男著
2 南方鑛產資源總論……山根新次著
3 南方經濟資源開發概論……山田文雄著
4 佛印の經濟資源……逸見重雄著
5 タイの經濟資源……宮原武雄著
6 マライの經濟資源……大谷敏治著
7 ビルマの經濟資源……浦池清著
8 インドの經濟資源……伊藤敬著
9 比律賓の經濟資源……大谷喜光著
10 爪哇スマトラの經濟資源……濱田恒一著
11 ボルネオ・セレベスの經濟資源……細田秀造著
12 濠洲の經濟資源……金子鷹之助著
東亞政經社 神田區猿樂町二ノ三 電話九段七六九番

學生 十月號（五冊錄）
○昭和學生魂……秋山謙藏
○日本の青年……紀平正美
○科學と精神……本田弘人
○戰爭と學生……阿部仁三
○國能力と體錬……野口源三郎
○一本勝負の心構へ……瀧輕輔
學科 （國語）米英思想の排除……今忠 （漢文）儒教の發生（上）……小笠原 （國史）本正史の編修……錦田重雄
錬成 （英語）Voiceに就て……龍口直太郎
研究 ○物象新要目研究……水野國太郎 ○數學新要目研究……寺島治一 ○種の範圍に就て……中澤良治
○昭和十八年男子專檢試驗問題 ○昭和十八年飛鷲科練習生試驗問題 ○滿洲國大學日系入學試驗問題 ○高專入學競爭率 ○皇國史 ○國文・小說 ○語解
本社直賣切（書店でお求め下さい） 研究社

河出書房
德永直著 光をかかぐる人々 弘報十一號・豫約申込中 價二・九〇
張赫宙著 浮き沈み 弘報十二號・歷史小說 豫約申込中 價二・九〇
三代名作全集（發賣中） 尾崎紅葉集 價二・五八
阿部知二 幸福 價一・八五
伊藤整 青春 價一・五五
井伏鱒二 多甚古村 價一・八五
既刊
張赫宙著（小說） 綠の北國 價二・〇〇
張赫宙著（小說） 美しき抑制 價二・〇〇
岩倉政治著（小說） 新しき道 價二・〇〇
和田傳著（小說） 篤農傳 價一・八〇
荒木巍著（小說） 地に芽ぐむ 價一・八〇
金素雲編 朝鮮詩集 乳色の雲 價二・五〇

丸善株式會社編 丸善對數表 弘報第九號 新二三二一
A5判五〇六頁 定價（税込）四・八三 送・八〇
從來我國に於て流布せられた複刻版の缺を補ひ、而も本邦獨自の内容を有つ優秀なる對數表を編纂すべく、多數の科學者、技術者諸氏と相計り茲に本書を上梓し、以つて刻下緊要なる斯界の要望に應へたもの。
西出宗雄著 實踐染色工藝 主として染色手藝の實技 弘報第八號 新二一三七
A5判一八四頁 定價（税込）二・九〇 送・六〇
工博 拔山平一著 學術研究と技術計畫 弘報第八號 新一五九九
B6判二五八頁 定價（税込）三・〇九 送・六〇
丸善株式會社

虚榮偽装の一擲
村落を單位に育成
新比島經濟の性格(完)

【東京電話】わが明治維新によつて全國多數の士族が、政府や諸藩の扶助から離れて自活することになり、彼らの志を生業の上に示したことが近代日本の經濟建設に重大な役割をつとめ、文明開化が只だけの仕事でない所以を明かにした效果は大きかつた、今新生比島の政府が財政の緊縮に乘出すに當つても、單に支出の額を少くするといふだけではなく、かつて官紹によつて衣食してゐた多數の智能階級を經濟面に入れて建設的努力をなさしむることを眼目としたい、實際これまで比島の多少とも能力ある人々といふのは法制政治家であり、またこれになりたい連中であつて實業に從事することなどは彼等の望むところではなかつた、獨立準備の自治政府がしきりに國營會社をつくつても、その經營に當る人材がなかつたのである、藩士か學者が轉をきかせる計畫であつて、商等專門の教育といふのも、大部分に限られてゐた、今後はもはや獨立の必要を叫ぶこともいらなくなつたのだから、一つ實業に身を入れて見る方がよいだらう、そしたら一般の氣風も着實になり、自然政治も文化も落着きのあるものになるに相違ない

新生比島の經濟は自力で立つものでなくてはならないが、それには先づもつてこれまで自分たちのやつてゐた經濟が、アメリカ市場の物價高と一米弗二ペソといふ爲替高から導かれた偽装にすぎぬことを痛感する必要がある。いはば柄にもなく背のびをして肩をならべてゐただけの連中だつたことを認め、自分の實力はかなり原始的な若干の農産生産以外にないことを明確に把握すべきである

砂糖が高く賣れるとか、椰子油がアメリカで高いとかいふことから、マニラを中心とした商業組織が販つた、地方の農民が安く手放した生産物を、かなりの値鞘をとつてマニラに持ち出しアメリカに輸出するとか、アメリカから輸入したものを思ひ切り値上げて高く賣りつけることに妙を得た

仲介商人が 地方農家の自然經濟とは別な世界を、マニラ、セブなどの二三の都會を中心につくり上げてゐたのだ、植民地に隣接地に、富の非常な偏在が行はれ、少數のアメリカ的文化につらなつて生きる連中が、獨裁政權を取り卷いてマニラあたりに籠居してゐたのが大東亞戰爭前の比律賓の姿である

これからはそんないい加減な經濟機構はゆるされない、仲介商人の不當な利益を抑へて、全國流通經濟を合理化するのでなくてはならぬ、地方農家の經濟は出來るだけは村落團體を單位として育成してゆくのがよいだらう、個々の農家の努力を、利に敏い仲介商人の餌食にしないために、村が一團となつて、生產、信用、購買、販賣等の單位組織になる、そしてそれを指導する上層組織を整備し、これを媒介として、國が農家經濟を、あくまでも面倒を見てゆくやうにするのである、これまでは、マニラ政府はアメリカとの交渉に忙しく、體裁を張るだけで國内經濟の整備などは、殆どかへりみなかつた、無智な農民たちは狡猾な商人たちに踐ひまはされてゐたともいへるのである

新比島政府はおそらくかゝる弊風を一掃して國内經濟を合理化することであらう、現に各般の統制が

日本の軍政 下に行はれて、比島民も漸く訓練されて來たのである、この方式の餘澤を被つた住民たちは、必ずやこれを生かすことをつとめるであらう、軍政下における日本の軍人役人のあくまで公正な、いささかの私もない處置は、比島民たちにとつて一つの教訓であり、感激でさへあつた、いい加減な行政に悩まされた地方では、一般とこの感を深めてゐるのである、日本の軍政の擔當者たちが、あるひは風俗習慣の相違から、彼らの必ずしも喜ばぬことをやつた場合があつたとしても、それらの擔當者たちの誠意は、比島民の心に『公共』の何ものであるか『國のため』の如何なるものであるかを思はしめたとは爭ひ難い事實である、皇軍の忠勇義武とあはせて軍政の公正廉直は新生比島に對する生ける教訓であつた

今後比島の經濟は大東亞の一員としての協力體制を整ふるためにも、どうしても

上意下達の 方式をとらねばならぬであらうが、それにはあくまでよき指導者をもたねばならず、公正にして實力に富む人材をそなへねばならない、新生比島の政府當局は充分の用意を有するであらうが、吾々も亦これを支援するに當つてはかかる點を特に注意する必要があるであらう【寫眞=比島の棉花耕作】

家庭に優先、營業用停止
物資配給委員會蔬菜對策

京城府では十四日午後一時半から同所會議室に第五回物資配給對策委員會を開催、十三日の蔬菜委員會で檢討した蔬菜配給對策に關する意見書案(恒久對策)を本ぎまりにすると共に、左の如き應急需給對策を決定して一兩日中に穗積委員長より本府および京畿道當局に建議することになつた

京城府における冬期漬物用蔬菜の最低必需量は約一千五百萬貫と推定せられてゐるが、現在までの道内における蔬菜の成育狀況よりみて道内よりの供出可能量は最大一千萬貫に至らざるべく、必需量の半分乃至三分の一以上は他道にこれを仰がざるべからざる現狀と見らるゝに就ては左の諸點を斷明せられ必需量の確保と配給の適正に最善の努力を拂はれんことを切望す

一、速かに道内における收穫見込數量を調査し各郡別に責任供出量を決定すること

二、各道における需給事情を調査し、京城府への責任供給量を決定ありたきこと

三、右道内並に道外とも責任供出量が決定した上は速かに各輸送機關と連絡協調し周密なる責任輸送計畫を樹立されたきこと

四、各世帶等に生活狀様、家族數等により最低必需量を設定決定し實施可能量と睨み合せの上、適正なる配給數量を決定すること

五、町會、愛國班既存業者等と緊密に連絡し迅速普遍なる配給を具現し得るやう臨機適正なる態勢を樹立すること

六、供給量の必需量に及ばざること甚だしかるべき虞れある場合は漬物營業用への供給を一時停止しこれを一般家庭用に振向けること

七、蔬菜不足の補給等としてモヤシ增産並に溫床蔬菜獎勵に關し相當考究せられたきこと

鑛振增資後初總會

帝國鑛發朝鮮支社の吸收合併によつて二千五百萬圓を增資した朝鮮鑛業振興は、十月一日新株式の募集も完了したので十八日午前十一時より本社に臨時株主總會を開催

一、增資新株式募集に關する報告の件

二、定款變更の件

を附議する、定款變更は新たに顧問並に參與若干名を置き、共に業務運營に關する社長の諮問に應ずるもので任期は顧問は三年、參與は二年とし當分顧問に前日本產金振興副社長早川秀雄氏、參與に朝鮮鑛業振興社長西本計三氏が委囑されることになつてゐる

朝鮮油脂總會

朝鮮油脂では十六日午前十時から本社に臨時株主總會を開き取締役選任の件を附議する

朝鮮牛 生産增進 競勵會
興農會本年度新事業
要綱發表

朝鮮牛の增産及び改良を目的とする畜牛增殖の獎勵は農業增産施策中の要素として取上げられ、特に金肥の不足の現狀にあつては、畜肥の增産による堆肥增産が強く必要とされ、總督府でも朝鮮牛增産獎勵に不斷の努力を續けてゐるが、全鮮各郡に生產獎勵郡を指定して努力しつゝある朝鮮興農會でもこの農業施策に即應して本年度實績向上を計畫中の新規事業として朝鮮牛生產增進競勵會を行ふことになり、要綱を次の如く決定した、競勵會は總督府が初年度朝鮮牛生產獎勵郡として郡農會に對し繁殖牛百頭以上を保有する卅ケ郡に對して行ふもので、出品條件は

一、本年當初に於ける繁殖牝牛の年内生產率が六十パーセント以上であること

二、年内生產犢の斃死率が五パーセント以下であること

三、繁殖牝牛の年内消耗數に對する補充數が七十パーセント以上なること

の三つを具備したものに限り參加が出來る

出品方法は郡農會が本年一月から十二月末迄の生產頭數、生產率、斃死頭數及び斃死率、種付數、補充數などを記入して道に報告し、道は報告された中から成績優秀な郡農會を選拔して成績順にして明年一月末までに興農會長に報告出品する

審査方法は道よりの成績表と現地調査を基礎にして本府と同會で特定した審査標準を以て審査委員會にかけて一等一點、二等五點、三等十點を決定するが、賞品は一等は優勝旗一旒と賞金二百圓、二等百圓、三等五十圓となつてゐる

なほ牛生產增進競勵會の企てには本府農林局も全幅的支援をなすことになり去る八、九兩日本府で開催した各道畜產主任官打合會席上に同競勵會の内容を説明し、更に農林局長名を以て全道に協力方を指示してをり、これが成果が期待されてゐる

朝鮮種苗協會評議員會

朝鮮種苗協會では十四日午前十時から總督府内會議室で評議員會を開催、總督府より武内農產課長ほか各關係官及び各評議員出席、明年度歳入歳出豫算案外十一件を附議可決、午後四時散會した、協會長に米倉社長石塚峻氏を滿場一致推擧し同氏の承諾を得た

大野學務局長東上

總督府大野學務局長は十五、六日頃本府學務課長を帶同して東上、十三日發表せる朝鮮における學徒動員の實施細目に就て中央と折衝する大野局長の歸任によつて細目實施が決定する筈

一毛作畓の秋耕
農林局から督勵方通牒

肥料不足を勞力によつて補ふためには秋耕時に於いて時期を失せず徹底的に行ひ以て地力の維持に努めることが緊要であるが、動もすると農作業の繁忙、籾の脫穀調整のみに主力を注ぐ傾きがあるので總督府では一毛作畓の秋耕獎勵につき十四日農林局長通牒を以て各道に對し萬遺漏なきを期するやう指示した

通牒 簡近金肥及び勞力は年年減少の一途を辿る現狀にして之が對策として秋耕を徹底的に實施するの要あるを以て各道に於ては夫々適切なる計畫を樹立し指導獎勵中のことと思料せらるるも既往に於ける實績に徵するに秋耕開始時期遲延のため豫期の成績を擧揚し得ざる地方相當多きに付、本年は現在麥の播種勞力等を勘案の上一毛作畓に付ては極力全面的に實施せしめ地力の維持增進及び播種時に於ける不足勞力の緩和を圖り以て昭和十九年度增米目標數量の確保に努められたし

各道土地改良課長の勞務動員打合會

總督府農林局では農業增産に對する施設に就て協議するため十八日午前九時より本府第二會議室で各道土地改良課長打合會を開催するが打合せ内容は明年の植付期に備へて小規模灌漑を全鮮に實施させる計畫を協議するもので井戸、溜池等を極力に設置するについて各道土地改良課長の意見を徵して勞務員その他の具體策を決定する

纖維産業統制會設立委員を任命

【東京電話】纖維產業關係統制會の一元的統合に關しては、さきに商工省より發表したが、諸般の情勢により生產に支障を來さぬやう急速にこの整備を行ふこととなり商工省では十四日附官報をもつて、重要產業團體令に基き新統制會の會員たる資格を指定して統制會の設立を命じ纖維統制株式會社長津田信吾氏ほか廿八名を設立委員として任命、本月卅一日までに設立の認可を申請すべきことを告示することゝなつた旨商工省より發表した

食糧部營團職員
十五、六兩日 實務講習會

各道に食糧部及び朝鮮食糧營團支部を設置して主要食糧の國家管理が實現し、この運營如何は各方面に重大影響を與へるので總督府農林局では道第一線職員、營團職員約百名を集めて十五、六の兩日食糧管理實務講習會を開催する

講習所は京畿道第一會議室で兩日とも午前九時より午後五時まで開催、局内政課長の食糧管理制度に關する解説のほか各關係官から管理實務に關する講義がある

比島と電報 爲替取扱ひ
廿日から開始

【東京電話】遞信省では九月二十五日から實施された通常爲替、小爲替に續いて來る二十日から本邦と比島との間に電信爲替の取扱を開始する、兩國間における電信爲替の取扱は戰前には認められなかつたもので、今度はじめて實施を見るわけである

手續は内國電信爲替の場合とほとんど同樣であるが取組については外國爲替管理法の規定によつて大藏大臣の許可證が必要である、取組の相手地は當分りマニラ、バギオ、レガスピー、セブ、ダバオの五市に限られ料金は爲替金額百圓まで七圓、三百圓まで八圓五十錢、五百圓まで十圓である

華北産業科學研究所開所式

【北京發】華北産業科學研究所(華北農事試驗場)は農業試驗科學の重要性に鑑み北京西郊白祥庵村十二號に敷地五十萬坪を買收し、去る昭和十四年以來建築中のところ、このほど本館および附屬廳舍など第一期工事を完了、十五日午前十時から同所で關係各機關代表を招待、落成式ならびに開所式を擧行する

『掘り出せもうひと息だ』
鑛振、特殊鑛增産に最後の拍車

鮮内特殊鑛物の開發增産推進機關たる朝鮮鑛業振興では九月からの非常增産強調運動に傘下直營、委託全鑛山、選鑛場を動員、一意增産に注力しつゝあるが九月末現在の增産實績は生產目標に對し螢石が十一割、黑鉛十割の好成績を示したのみで鉛、亞鉛九割五分、タングステン、モリブデン七割、ニッケル九割五分の何れも目標に達せず十月中には是が非でも目標達成に努むべく一層の拍車をかけることとなつた

グルー又も對日進攻論

【ブエノスアイレス十三日同盟】ニューヨーク來電=前駐日アメリカ大使ジョーゼフ・グルーは十三日ニューヨーク州シェネクタデーのユニオン大學名譽總裁の資格で同校卒業生に挨拶を送り、彼らの對日警戒論を再び繰告した、要旨左の通り

直接日本々土に對して行はれる反樞軸攻勢作戰は時機が來れば行はれよう、日本を徹底的に撃破しない限り將來太平洋の平和は保障されぬ、米國は今後も常に軍備を擴充して萬一に備へねばならぬ、余は米國の勝利へこぎつけるためには長期戰を覺悟せねばならぬ、余は戰局の推移に伴ひ將來必ず現在の局勢ひの對日攻略以外に日本本土への新しい進路が拓かるゝを確信する

戰艦一隻擊破
イタリヤ沖で獨機活躍

【ベルリン十四日同盟】獨當局は十四日次の通り言明した

獨快速爆擊機隊は十三日イタリヤ沖で敵艦艇群に奇襲攻撃を加へた、敵艦のうち戰艦一隻は艦尾に爆彈を被り濛々たる煙に包まれ、さらに至近彈二發を同艦に加へた

獨護送船團 廿六機擊墜

【ベルリン十四日同盟】ドイツ軍當局筋の言明によればドイツ護送船團が十三日ノルウエー北部沖合で約五十機のハンプデン・ボストン爆擊機及びエアラコブラ戰鬪機からなる英國空軍の攻擊を受けたが、うち廿六機を擊墜、他を遁走させた後、無事目的地に到着したといはれる

獨空軍、コルシカ島猛爆

【ベルリン十三日同盟】獨統帥部はドイツ軍部隊が十二日夜コルシカ島のアジヤッチオ港を攻撃、港灣施設に命中彈を浴びせ火災を起した旨十三日發表した

除外される職業
男子就業禁止の適用
厚生省國民職業課長談

【東京電話】男子就業の制限禁止措置は、この國内態勢強化方策の一環として實施された政府の劃期的措置であつて、その意義は頗る大なるものがある、十七種の禁止職種に該當する者は、この國家的要請に應へ、新たなる重要職場へ自發的に轉換し、敢闘なる勤勞の眞の歡喜を體得すべきであるが、しかし同じ禁止職種に該當する者であつても、當局の方針としては特別の事由ある者については、國民職業指導所長の認可があれば、引續きその禁止職種に就職、使用、雇入が出來ることゝなつてゐる、この特別の事由といふのは、數へ立てればいくらでも理由が立つのであつて政府は、この點については極めて嚴格なる態度を以て臨む方針で、各國民職業指導所長に對し、大體の標準として、適用除外の認可方針を指示した筈であるが、

厚生省國民職業課長にどの程度まで適用除外を認めるかについて訊いて見よう

適用除外 の認可は極めて慎重にこれを行ふやう指示して居るから、絶對に不公平になつたり均衡を失したりするやうなことはないと確信してゐる、今回の禁止は十四歳以上四十歳までの男子を對象としてゐるから、女でも間に合ふ場合とか、この年齡範圍以外のつまり十四歳以下の子供でも出來るとか、四十一歳以上の年齡者でも充分代替出來ると認められるやうな場合には、原則として認可しない方針であるが、認可してよい場合は、凡そ左のやうな場合である

第一には常時十五瓩以上の重量物の運搬を伴ふ業務に從事する場合、第二には常時深夜又は早朝の勤務を要する業務で宿泊設備がないといふやうな事情のため女子を就勞させることが著しく不適當な場合、第三には身體の障碍又は内部疾患に基き身體虚弱なため他の業務に從事することが著しく困難な場合、第四には指定職種に從事する者でも多數人の指揮監督を併せ行つて居り、女子を以て代替することが著しく不適當となれる場合である

第五には山間僻地、或は離島などの特殊な病院等のやうに作業所、事務所の狀況によつて、又は勤務の四圍の狀況等から見て 女子を就 勞させることが著しく不適當な場合、第六には職務の傍ら、工、鑛業に關し時局下緊要な技術の養成を目的とする學校に就學する者で、他の業務に轉換從業する時は通學が著しく困難となるやうな場合

第七には相當智能的判斷又は專門的知識技能を要する者で、女子等を以て代替することが著しく困難な場合、第八には軍事援護上から見て特に必要な場合等、大體以上擧げたやうな場合には適用除外の認可を與へてもよいといふ方針である

勿論この禁止各職種によつて、告示の日から四ケ月、六ケ月、又は八ケ月の猶豫期間が設けてあるが何れも勅令により來年一月十五日、三月十五日、又は五月十五日には 猶豫期間 が滿了となつてそれ以後ははつきりと就業が禁止されることとなる、しかし一方に於て徵用はこの猶豫期間に關係なく實施されることは當然のことである

希はくば國民たるものは、猶豫期間のあるなしにかゝはらず、また徵用等を俟つまでもなく率先自發的轉換を遂げられたい

戰ふ世界

佛印の邦人著增

皇軍が佛印北部に進駐してから滿三年、邦人の進出は逐年增加の一途を辿り進駐前は佛印全體で一百名の邦人が最近の大使府調査によれば現在二六四六名に增加してゐる、その内女三三七、子供(十三歳以下)一二三となつてゐるのは家族生活が根を下した證左である、主要都市における邦人數左の通り

ハノイ六七六(内女八五、子供二四)ハイフオン二五二(内女四六、子供一四)サイゴン一六六〇(内女九三、子供五十)【ハノイ發】

マカツサルの野菜

『南方に野菜は出來ぬ』といふ定說をくつがへして、マカツサルでは内地の香りも懷しい大根、人參、キャベツをはじめトマト、牛蒡等内地で出來るあらゆる蔬菜の栽培に成功して現地部隊はもとより在留邦人のお台所を一手に引受けるとなつた

これは海拔八百メートルの高原に開設された〇〇平方キロに及ぶ大農園で〇〇會社の神山技師が指導者となり原住民農家の老若男女總出で栽培も順調に進み今とり入れが終つたばかり、山と積まれた新鮮な野菜を眺めて原住民達は今更の如く驚き喜び、增産と食糧增産の鋤をふるつてゐる【マカツサル發】

獨の兵食貯藏法

前線で敢闘してゐる將兵に支給する主要食糧品の最近の生產方法は著しく進歩してゐる、それは主として食糧品の貯藏方法の改善によるのである、新貯藏方法によると非常にカロリーのある肉とフイツト(固形)を非常に多數に小さなブリキ罐に壓搾して積め込んでくことが出來るのである、かゝる方法によつて殆ど凡ての食糧品の給與は殆んど不要になつた、また貯藏殊に飲料についても著しく改善されてゐる【ベルリン發】

獨の貯蓄二百億

一九四三年度現在に於けるドイツの貯蓄銀行預金總額は約二百億に達してゐる、このやうな驚くべき多額の貯蓄は五千五百萬人以上の人々の貯蓄心による貯蓄精神に基く貯蓄獎勵心に起因するものである【ベルリン發】

船舶電氣モーター

船舶用に使用されてゐるベルギーの船舶は電氣モーターに變へる計畫になつた、この改變は船舶所有者の自由意志によつて行はれるものを原則としてゐるが、若し船舶所有者がこれを行はない場合には、電氣モーター中央部の命令によつて實施されるのである【ブリユツセル發】

物資節約研究機關

フランスの物資節約中央部に最近物資節約といふ新しい部が設けられた、この部の使命は次の如きものである、實驗室に於て物資節約の科學的研究を行ひ、科學の力によりて原料資材の節約の目的を達成せんとすることである【パリ發】

エチオピヤ王抗議

エチオピヤのネグス王は其の外交代表を通じ英政府に對しエマヌエル三世が今尚エチオピヤ皇帝の稱號を用ゐてゐる事は不都合であり、エチオピヤの合法的支配者は余ネグス王である旨を抗議したといはれる【ナポリ發】

莫大なアルミ投資

ニューヨーク來電=最近の米國アルミニユーム國際報によれば米國商務長官ジョーンズの發表によれば米政府が去る八月までにアルミニユーム生產設備に投資した金額は總計七億六千萬ドルに達してゐるといはれる【リスボン發】

時事小解
强力人絹の進出

我國人絹工業界は大東亞戰爭を契機として綿糸に代るべき强力人絹糸の本格的生產に着手したが近くその綾絲及び靴下が市場に出ることとなつた、强力人絹の製造法の特長は第一にヴイスコース原液において纖維素分子の崩壞を避け(普通人絹の纖維素分子重合度は二八〇以下、强力人絹糸は三五〇以上)第二に紡糸法に於て普通人絹糸の一浴式に對し二浴緊張紡糸法を採用してゐる點にある、卽ち高重合度の原液をノズルから第一凝固液を通し、そこでまづ化合した狀態のまま凝固させ、次に攝氏八〇度乃至九〇度の高溫の第二凝固液を通じて急速に凝固、固定せしめると同時に伸張率三割乃至五割のテンションをかけて纖維素分子を纖維方向に平行せしめ、强力なものとする、近く市場に出る强力人絹糸の强度は一デニール當り乾燥時二・一九瓦で手紡用綿糸の一・四五瓦、濕潤時は大差ない、而して某社では乾燥度二・九七瓦、濕潤度二瓦といふ糸も出來てをり、タイヤコード用綿糸の乾强度一・七瓦に比較すれば遙かに優秀であり、鐵道省の實驗によれば綿糸タイヤコードが二萬四千粁走つて破損したのに對し强力人絹糸タイヤコードは三萬粁を走破してゐる、かくの如く綿糸以上の耐久性ある强力人絹糸は漸次綿糸の領域に進出しつゝあるが、今後は綿糸の代用としてゞはなく强力人絹糸の特性を生かしてそれ自體の分野を開拓すべきであらう、既に綿糸、靴下のほかに帆布、作業衣その他軍需品生產の研究が進められてゐるが、綿花國たる敵米國もその軍需用途を重視し棉花栽培業者の抗議を一蹴してその增產命令を發してをり、例のボーイングB十七型機のガソリンタンクにゴム補强材として强力人絹糸が使用されてゐることを忘れてはならない

日銀民間貸出激增
公債消化の緩和を目的

【東京電話】最近における金融界は公債消化ならびに生產資金需要の激增をみてゐるにかゝはらず預金の增勢がこれに伴はぬため金融機關殊に大銀行方面における資金繰りは相當窮屈を免れず、この給資金を目的とする日銀の對民間貸出の增勢は極めて顯著で九日四の日銀貸出は廿二億四千四百萬圓に達し、廿億圓の關門を遙かに上廻るに至つた

五日發表した日銀週報によれば十月二日現在では廿五億八千四百萬圓と未曾有の巨額に達した、而してその結果は日銀の發行高も急速度で膨脹、七十五億七千百萬圓となり過去の最高記錄たる昨年十二月卅日の七十四億四千七百萬圓を突破するに至つた

飛躍的生產增强のため生產設備資金を中心とする民間資金需要が激增的傾向を辿るのは當然でむしろそれを積極的に推進すべきであるが、その資金の源はあくまでも國民貯蓄の增强に俟つべきで、そのためには今後徹底的に資金吸收を增强し資金に集中をはかることが要請される

日銀貸出の增加と日銀券發行高の急速な膨脹はその意味において檢討を要するが、しかし當面の金融梗塞は何らかの打開策を必要とする關係にあるので、最近金融界の各方面では政府支拂ひの出渋し金乃至概算拂ひを要望する聲が高い、これは注目すべきことであらう

鮮銀券十億突破
創設以來の發行記錄

鮮銀券の發行高は昨年末九億圓台を示現したが、本年に入つて收縮の一途を辿り八億圓台に安定してゐたが、去る八月末より一轉して增發傾向を辿り、九億圓台を出現、先週末(十月九日)現在の週報によれば遂に十億圓を突破して同行創設以來の最高記錄を示現した

卽ち十月九日現在の發行殘高は十億四百九十二萬七千八百圓に達してこれを前年末發行高九億二千萬圓に比し八千萬圓の增發となつてゐる、斯の如く鮮銀券が急膨脹したのは鮮内生產資金の需要增大と米穀出廻期を控へて米穀資金の手當等によるもので今次の增發は寧ろ當然のものである

なほ最近における鮮銀券發行高の推移を示せば左の通り(單位千圓)

▲八月廿一日九一九、七一四▲同廿八日九二七、一四〇▲九月四日九二八、八二八▲同十一日九三六、一八五▲同十八日九四三、五九八▲同廿五日九八二、七六九▲十月二日九九七、三九八▲同九日一、〇〇四、九二七

隨想錄

女子師範の生徒から『戰ふ農村學校』の現地報告を讀むにつけても、日本は絶好の機會に戰爭といふ現實にぶつつかつたのだといふことがわかる▲米英殲滅の戰爭が今日起つてゐなかつたとしたら、果して日本は何うなつてゐたであらうか。學徒は日本學を失ひ、一般はジヤズとダンスとアメリカ映畫を生活にまで持込んでゐつてゐた▲その時代に、兒童教育だけが敢然として之に抗し、濁流の眞中にひとり澄んでゐたと云へるか否か、兎に角、今日の女子師範生徒の如く、田園生活を讃美し『田舍の先生』になることを欣歡出來なかつたことだけはたしかである▲斯の如き兒童の心には、先生の姿が英雄で映る。先生の言動、先生の精神が、兒童を『人間』にして行くのだ。從つて、都會生活に慣れた先生が嫌々乍ら地方に教職を執るとしたら、よき皇國民は育たない▲しかるに、今日の戰爭を、學窓でも戰ひ乍ら『先生としての意義』を悟つてゐる師範の生徒は、自己の信念を、燃ゆる如き撃ちてし止まむの精神を、兒童に吹き込むに相違ない▲ある生徒は『來年の春、田舍へ赴任するとになつても私達は泣きはしない』と率直に書いてゐた、またある生徒は『地方の教育こそは都會では見られぬ力の教育だ』と書いた。これがわかつたことだけでも戰爭のおかげと云はねばならぬ▲教育方針がいま厳しい要請を示し、昨日の性格をかなぐり棄てた。しかし、兒童教育こそは皇國民たるの基礎を創るものだ。大いに張つて米英を屈伏させた日に、皇軍將兵に劣らぬ晴れがましさで凱歌をあげて貰ひたい。

せきに パコイン
好評絶讚の 鎮咳祛痰 新藥
山本製藥

愈々白熱する 超人氣!
城寶樂劇隊
總員元氣!笑の跳躍!
音樂劇 歌姫南へ行く(五景)
新喜劇 命令結婚(一場)
東一 豐年歌(五景)
日曜・祭日は十二時開幕
入替ナシ
大陸劇場

花柳病專門 恒松醫院

擴聲裝置
京城無線電機製作所
京城本町二丁目 電本(2)1251

健康ナ体力ヲ
先
健康ハ先ヅ胃腸ノ整備ヨリ
◎胃腸病者ニ推奬スル高貴和漢配合劑
◎如何ナル難治ノ胃腸病ニモタツタ三服デ効果ヲ濟ス
富士胃腸藥
全國有名藥店ニ有リ

純正酵母劑 エンツァイマ
陸軍・大學病院御採用
●消化及び食慾を强盛し便通を調和
●VB複体・消化素・榮養素等を含有
大阪今橋二丁目 エンツァイマ製藥會社

かぜ ねつ 頭痛 マラリヤに
キニーネ主薬の キナピリン
大阪十三 盛大堂

第三回 全鮮蔬菜果實大品評會
愈よ!京城名物の品評會も近づきました會場の都合で期日を繰上げ左記の通り開設致します御含みの上是非多數御出品下さい
期日 十月廿九日より卅一日迄三日間
會場及出品物送先 京城三越四階催場
審査日 十月二十八日(出品物は二十七日迄に御出品下さい)
審査員 農學博士 禹長春氏外專門技師數氏
主催 朝鮮タキイ種苗株式會社
後援 朝鮮農會・朝鮮興農會 京城日報社・每日新報社
出品御申込の詳細は 京城府永登浦區新吉町七〇 電話永登浦三七番

江華を電撃視察
岡警察部長の初巡視

【江華】岡京畿道警察部長は初度巡視のため十一日午後二時石川警部、木村金浦署長を随へ富山郡守、佐藤署長、金子道議員、新聞記者等と郡界の城東里まで出迎へを受け甲串港に着いた、佐藤署長の案内で地元官公署長、一般有力者、署員、警防團ら百數十名の出迎を受けて警察署に到着、官民有力者を接見ののち佐藤署長より管内狀況を聽取、署員一同に訓示を與へて午後四時頃江華を隈なく巡視をなし金浦を經て歸城の途についた【寫眞＝岡警察部長江華署視察】

南方作戰の華
下往十里町葬

南方作戰に從軍し航空整備員として燦々たる武勳をたて本年二月名譽の戰死を遂げた府内城東區下往十里町七四四故陸軍軍曹伍長前原容□氏の下往十里町葬は十四日午後三時から舞鶴國民學校々庭で軍司令官（代理）師團長（代理）道知事（代理）古市府尹（代理）京電社長、福田城東署長、城東中學校生徒、防護團町會關係者等多數參列の下に佛式により嚴肅に執行はれた 式場は在郷軍人京城聯合、分會、日赤、町會等からおくれた花輪で埋まり、祭壇の中央には黑枠に圍まれた遺影が安置され遺族席に故前原伍長嚴父秀一氏等の着席をまつてしめやかな雅樂のうちに祭儀を開始、導師が弔文を靈前に捧げて讀經、ついで國本委員長の弔文贈呈があつて式は四時終了した【寫眞＝前原伍長の下往十里町葬】

講道館支部朝鮮研武館柔道大會

講道館支部朝鮮研武館では十四日午後六時から同館で第廿四回昇段大會を擧行したが、新たに昇段進級者は百十八名に及んだが、二段以上昇段者氏名は左の通りである
四段＝大谷康雄、岩原英次郎、李家定柱、福澤耕瑞、德山性杰、安國鍍雄▲三段＝林峯楨、田村榮鍵▲二段＝崔青植、豐原實、平沼辰、千原熙烈、金本原基

眞鍮製釦も献納
武官府へ赤誠の花束

南洋の大空に散つた武山大尉の郷土大邱の學童は一段と大空の御楯たらんとの決意を新めるとゝもに大邱府内初等學校兒童一同が大邱學童號兵器二基献納を申合せ醵金總額五千四百圓を大邱陸軍兵事部を經由して十四日海軍武官府へ献金、また同日子屋では販賣用の眞鍮製釦を全部献納することに決定、吉岡光治氏が荷車一台に滿載して武官府へ献納した、なほ同日武官府へ屆けられた献金献納は左の通りである

【恤兵金】五十圓＝江原道長湍郡青年隊光原蕃雄▲五十九圓八十五錢＝龍山區漢江通二丁目南部町會第一組班員一同▲二百十九圓十五錢＝昭和中等學院職員生徒一同▲百圓＝龍山區三坂通一九五ノ五桐原長一

【國防献金】十七圓＝京畿道高陽郡恩平國民學校兒童一同▲十圓＝京畿道高陽郡恩平面後穡里賀來信▲四百廿三圓四十五錢＝全北鎭安郡國民總力鎭安部落聯盟▲百廿八圓七十五錢＝全北鎭安郡國民總力鎭安面聯盟▲十一圓十六錢＝全北鎭安郡鎭安面下洙部落聯盟▲廿三圓＝全北鎭安郡部落聯盟

海軍へご献金

・稻谷國民學校職員生徒一同を十四日本社を通じて陸、海軍へ廿圓づつ國防献金した、また同日
『ほんの僅かですが…』と鍾路區樓下町二三五松山英夫、同町二〇九大金基經、同町五九崗田萬濟の三氏は醵金合計十圓を海軍へ國防献金するやう十四日鍾路署に寄託した
京城師法學校兒童は赤誠こもれる廿圓五十錢を本社へ持參、軍人援護會京城府分會に献納するやう寄託した

謝禮金を陸海軍へ

京城大和塾國語講習會生徒はこのたび不良少年收容所の地均工事に勤勞奉仕したがその謝金壹四十圓を陸、海軍へ献金した

少年戰士慰問

【仁川】日婦支部では生産増强に雄々しく敢闘する府内産業少年戰士達の親代りとなつて懇ろに慰安激勵しませうと『お母さん部隊』の編成出動を計畫してゐたが、第一陣として來る十七日花水第一、第二、第三分會員は芝浦工場に、松峴第三、龍岡、分平第一、第二分會は日本車輛にそれ〲出向いて少年戰士達を慰安すると同時に洗濯、衣服の繕ひ美化等をなすことになつてゐるが、更に他分會では近く同樣お母さん部隊を編成、出動すべく計畫中で産業少年戰士たちを歡ばせてゐる

永登浦、新吉町間
バス運行を促進

永登浦驛前から法德溫泉に至る間の電車路線は遂に複線敷設の許可があつたが資材難の關係でこのほど複線計畫を變更し新吉町まで延長して單線を敷設することになり目下工事を進めてゐるが、右路線が開通しても永登浦と新吉町を結ぶ交通機關がないので京城商議では十四日午後四時から交通部會を開催、荻原部長以下各部員出席し永登浦、新吉町間のバス運行問題について協議しこれが實現方を促進することになつた

優勝金を献金
堂山町第一町會
愛國班本社委託

大小の工場を擁する永登浦では時局に完璧の防空陣が要請され十三萬區民擧げて鐵桶の陣を布いてゐるとき、堂山町第一町會□三組六班が鍾路に開かれた京城府主催の注水競技大會で高所注水一石九斗七升六合八勺、水平一石四斗二升九合六勺計三石四斗六合四勺の好成績を以て見事一等の榮譽を獲得したが同町會永登浦區長は副賞として五十圓を贈つたが同班では『これは私すべきでない』とそつくり献金することに申合せ十四日班員一同は細谷副區長、金西防衞部長、金城班長に引率され本社を訪問、防空器材基金に寄託した【寫眞＝本社訪問の班員一同】

勤勞奉仕

【永興】邑では生産増强勞務强化對策の一段として先に婦女子產業報國隊を出動させたが、今回學徒を中心とする勤勞奉仕隊を編成十三日から五日間毎日百五十名宛動員してゐるが第一日明倫學術講習會生徒百五十名を永山先生の指揮下に永興地區水利組合工事などに現場へ出動した

自發的に合併續出
鍾路署管内酒場の肅正ぶり

決戰下大衆の決戰意識昂揚とともに酒場の肅正が叫ばれてゐるとき鍾路區鍾路二ノ一六六、京城會館が鍾路二ノ一四平島屋に合併されたのを皮切りに、同管内には自發的に合併屆を提出するカフエー、バーなどが續出、同署を感激せしめてゐるが十四日までの合併カフエー、バーは左の九ケ所である（括弧内は合併主體）
▲鍾路區鍾路三ノ一六六京城會館（鍾路二ノ一四平島屋）▲鍾路二ノ九七中央會館（貫鐵町一〇一金剛莊）▲仁寺町六七、富士（鍾路二ノ八三半島會館）▲仁寺町八九昭南白松會館（貫鐵町一二五）▲仁寺町二六八キリン會館（貫鐵町一一三、カチドキ）仁寺町九四、ヒカリバー（仁寺町二三三、花村）公平町七二鈴蘭（鍾路二ノ九六都會館）鍾路二ノ七八、バー相逢（貫鐵町九三、黑猫）

時艱克服座談會

【仁川】苛烈なる決戰下仁川署では管下農村民達の一大奮起を促しいよ〱愛國の至誠に徹し敢闘心を昂揚、同時に必勝の信念を堅持してひたすら食糧増產報國に邁進するやうにと去る四日栗砂駐在所管内を皮切りに富平、朱安、蘇萊、富内、文鶴、大阜、永宗の各駐在所においても部落毎に本署より幹部、巡査部長が交替出張して時艱克服座談會を開催してゐる

一斤に一圓
牛肉に抱合せ貯蓄

【開城】牛、豚肉の行列買ひを廢止し更に勝ち抜くための貯蓄を强化すると共に配給の圓滑を期すべく、府では買ひ手には一斤當一圓の貯蓄を必行させ、貯蓄報國へ貢獻することになつたが遲くも十月末日頃から實施の豫定である

麥の播種
廿日迄に終る

【開城】麥の増產に大童となつてゐる開豐郡田作係では各面一齊に七日から播種を開始廿日まで終了の見込みであるが本年度秋麥の收穫目標は七萬九千石で、植付面積七千五百町歩に亘り昨年の凶作の挽回に今年は早期播種に拍車をかけ、刈取前の稻田にも間作、大豆等畑作物の間に間作で播種する等部落係員はもとより面吏を總動員し適期播種を督勵してゐるが各農家でも率先しこれが増產計畫へ一段と協力し廿日以内に割當面積の絶對確保を期すやう要望してゐる

畜牛の増殖

【開城】開豐郡畜產係では人の勞力不足を畜力で補ひ、食糧増產を期すべく殖產牛の飼養、勸業畜產會社の預託制度等を以て補充に努め増殖に萬全を期してゐるが近時各農村に於ては、これが趣旨の認識が淺いので一般農家に飛躍的畜力の如何に重大なるかを認識し増殖への熱意を促してゐる

昔と違つた玩具
材料與へ科學する心へ

日婦本部事務局長 倉茂周藏少將談

子供の玩具 之はそんなものは見當らないが文房事前と現在とでは大分違つて來たやうだ、以前は目の青い人形毛を生した西洋人形や外國製の玩具或は米英人生活樣式の模倣物等が迎へられ積木も何も生活に何等關係なきものを家中に飾り立て〃喜んでゐたが今でもしこんな物を未だに持つてゐるとしたらそれこそ直ちに一掃すべきである、これに反し現在の玩具は現時局に即應し實生活をとり入れたものとなりつゝある、即ち戰爭知識を増加し戰力を増强するに役立つ樣な物又は我國傳統のよき風俗習慣を見做はすにふさはしきもの等が増加してゐる、殊に決戰下の子供に材料を與へて創意工夫をこらして作らせると云ふ科學的玩具が日に共に増加し子供の發明心を著しく喚起せしめ大人も及ばない作品を出し例へば模型飛行機、模型戰車の如きまでに進行し決戰下次代を背負ふ子供達の科學的、戰時的知識を加味しつゝあるのは何とも云へない喜びである、又半島に於ては今迄子供の遊びごつこは少い、おしやぶりやなかつたのであるが文部事業更に徴兵制實施等に刺戟されて盛んとなり戰爭ごつこのため玩具の増加すると思ふ

してゐるのは邦家のために慶賀に堪へないと共に更に之が普及を希望して止まない 今後の子供は少い物資を以て自ら目的に副ふ如く玩具を作つて行くことが最も大切であり、又これに依り物を大切にする心を養成し得るものである、高價の玩具でも唯見るだけでは子供の教育にはなんら價値がない、手に取り動かし更にこれを分解し又組立てる所に價値があり向それ以上の物を創意工夫して製作せしむる所に眞の價値があると思ふ

而して子供の玩具に關する創意工夫は偉大なものがある、例へば一本の棒でも時には劍とし或ひは銃として遊び、時には馬として乘り又は馬を打つ鞭として利用するものであり、子供に遊ぶ目的が認識されれば必ず玩具を考へ出すものである 又子供の時の遊びや遊び道具が一生の思ひ出となることを考へる時、子供特に女子の玩具には更に日本傳統の家族生活なり風習なりを取り入れたものを増加することが必要だと思ふ

手製の燃料

街の慰問袋

家庭の台所を通じて大きな問題とされるものに燃料問題があります、府當局は今年こそ全府民擧つて無煙炭の使用を奬勵し改良竈の取付に大童です 無煙炭がいゝとか惡いとかの問題ではない、使ふ氣になれば使へるものだとの主張を實例は府のあちらこちらで微笑ましく繰展げられ燃料打開に立派な効果をあげてゐるが、獸々と水で練つて路傍の石に並べられた姿は輝味さへ加はつて强く心を打つものがあります【寫眞＝手製の燃料】

牛馬車組合總會

【裡南】戰時輸送陣の重責を負ひ、新設の裡南牛馬車組合では十三日午後二時より天機□防團團長に於て臨時總會を開き、組織陣容を更に決戰態勢に即應すべく、各地域における個人經營團體を一擧に統制すると同時に一致決議した これで同組合の運用資金は十萬餘圓の擬算面を確保し、專務員も百餘名に増員することとなつた

秋播麥の計畫播種

【德源】食糧増產に大童の德源郡では秋播麥の播種期に當り職員を動員指導督勵するが面積は一千一百五十八反歩である

椰子【85】

海野十三作 村上松次郎畫

迷兒（八）

車上に納つたマクドナルド少佐は、鼻を天井に向けたままで、すこしもよそ見をしなかつた。そして自動車が走り出すときに、がくんと前にのめつて叱聲したが、それでもすぐ鼻を天井に向け直して、風のやうに向うへすつ飛んでいつてしまつた。

『いやな奴が揃つてゐやがるぢやねえか』

と、加太郎は吸殻を靴の裏で踏みにじりながらいつた。

黑き守衛は、わが意を得たりといふ風に、にやつと笑つて加太郎の傍へ黑い顔を持つてきた。

『大きな聲ぢやいへないがね、白人なんてきたない魚類さ』

『はつはつは、魚類はよかつた。大方腸がもう腐りかけてゐるんだらう』

『そのとほりさ、あいつらの臭いことといつたら鼻持ちならぬ』

と黑き守衛は低い自分の鼻をつまんで見せた。

『そして目が落込んでゐるのだらう』

『全くそのとほり、あいつらは當て人類が魚類だつたてえことを學問の上で發見しやがつた。そしてあいつらは元の魚類にかへる氣でゐやがるのさ。もつともアルコールの海でなきや棲まねえつもりださうだがね』

黑き守衛は加太郎の耳の傍でいひたいだけのことをいつて、あとは大きな聲で笑ふ。加太郎もそれに合はせて笑つたあとで、黑き守衛が何かいひ出さうとしたとき、加太郎が機先を制して、口を切つた。

『どうかね。近頃ここの研究は成績があがつてゐるのかね』

黑き守衛は兩手を地に向けて振り、果ては首をひん曲げた。

『やつぱり駄目だね。わしの見たところではね。そりや宇宙艇は五台分だけは出來上つたさ。外から見たところは恥しいほど立派さ。しかしだよ。いつまで經つても造船台にあぐらをかいてゐるだけのことさ。それではちつとも宇宙艇とはいへねえぢやねえか。宇宙を飛んでこそ始めて宇宙艇といへる。いくらお前、宇宙艇と名をつけたところでよ、さつぱり飛ばなきやハリウッドの映畫の大道具とかはりはないさ』

黑き守衛が宇宙艇を々々と惡口するたびに、加太郎はぴくり〱と肩のあたりを震はせた。

（さうだつたか。このアメリカの研究所は、宇宙艇の建造研究をやつてゐたのか）

宇宙艇！それは地球を放れて宇宙を飛翔する力を持つた超々長距離飛行艇のことであつた。宇宙艇といふ名稱のあることは知つてゐたが、それが本當に製作されてゐると聞くのは今が始めてであつた

『どうして飛ばないんだね。その宇宙艇は……』

と加太郎は胸の動悸が黑き守衛に聞えはしないかと心配しながらさう訊いた。

『どういふわけだか、わしは知らんよ。だがな、或るえらい人物の話によると、あのやうな宇宙艇は地球を飛び出したが最期、宇宙の迷兒になることが試驗の結果わかつたさうだ。迷兒になると分かつてゐるんぢや、いくらヤンキーが無鐵砲だとしても、やれやしないさ。はつはつは』

と、黑き守衛は腹の皮が切れて落ちるほど笑つた。

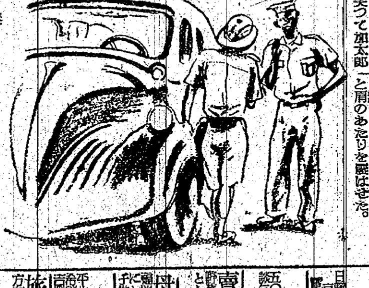

ラジオ 15日

朝▲六・三〇 一億の祈念文傳奉唱、朗詠自作朗詠土岐善麿一、ぬかづけば二、すとしまた他▲九・〇〇（城）對談『家庭菜園の貯藏法』總督府農事試驗場園藝主任高橋光造▲九・三〇（城）國語會話の時間（朝鮮家庭向）▲一〇・〇〇 幼兒の時間ウタノケイコ、テツカブト（二）▲一一・〇〇 國民學校放送『五學年の時間』岡川典治他國史劇流鏑馬＝吉田絃二郎・作

晝▲〇・三〇 吹奏樂一、行進曲『一億の征討』二、圓舞曲『薫る菊花』三、序曲『悠久』他日本放送吹奏樂團指揮服部逸郎▲二・〇〇 國民學校放送『高等科の時間』音樂國の頌め他▲（城）

夕 陸軍讀本（朝鮮語）一般兵種の話▲四・〇〇（城）國民學校放送『敎師の時間』學校傳染病『ヂフテリー』と百日咳京城府立順化病院長醫博細川正一

夜▲六・〇〇 少國民の時間シンガポール物語『パプア血戰記』＝護國の御柱＝山村聰▲六・三〇（平）『勿體ない』と云ふ氣持（二）大浦實道▲七・三〇（城）朝鮮食糧營團の發足に際して朝鮮食糧營團理事長武田秀、國民合唱一、靖國神社の歌二、岩が根も他日本放送合唱團▲八・〇〇 愛國□□、フィリッピン共和國獨立高村光太郎作二、比律賓建國への祝詞尾崎喜八作石黑喜也▲九・〇〇（北京より）前線より銃後へ須藤中尉外（城）朗讀（朝鮮語）〃お羽車〃朴啓周潔金島放送員

京日案内 案内料金（前金）
種別	一行一回料金
一號型（三行）	
二號型（五行）	
三號型（十行）	
求職・求人一號型 姓名在社料 受付時間 前九時より午後五時まで 廣告部へ御問合せの事

印刷 所裏渡又は合資完全企業 甲大門通四メ七二
看護婦 一時至二時 通進二ノ四八號
求貸家 家賃方週勤務 照會電本局②三六七
女中入用 二十七歳位 方を望む 大福旅館
求職 京仁間の 内外路 りに緣家
學校 小使を求む 電話一六九五番に
新聞 記者員急募 京日普及監理所
賣家 京城… 一五
貸家
用達
賣込 大阪市都島區 三丁目 大阪市場調査所
薬局 勤務希望者を求む但し非常勤者も可 照會電光一〇七番
看護婦經驗者を求む 玉川醫院 新堂町櫻丘三三一 電東五〇七番
カメラ 譲り度し テツサーレンズ付コダツク夜間來談 竹添町三メ 豐田アパート 水原
當直醫招聘 日曜勤務 京城府中區 井上內科
家政婦 五〇歳以下の方優遇 府內本町二丁目 電本五九〇五番
賣地格安 永登浦
母子貰はれ度し 生後一ケ月 健康
女中數名入用 平北京府 電本六七二〇
旅館女中 入用 大旅館
女中一名 至急入用 九州出身の方
カメラ 引伸器
女中さん入用 年齡二十二三歳より二十七・八歳迄の方 本人午前中來談の事 白雲莊ホテル
筆生採用 朝鮮大學豫備校
女子會計係採用 朝鮮文化幻燈株式會社
給仕採用 本人來談
時計技術員採用 竹內時計店
タイピスト採用
西村貿易店
女子事務員採用
滿蒙毛織會社 京城支店
看護婦採用
朝鮮織物株式會社
時計職人急募集 宮地清
商店員數名採用 橋口金物店
求貸事務所 東亞林業株式會社
男女事務員採用 日本鑛業株式會社
女子事務員採用 朝鮮紡織株式會社 京城支店
女子事務員採用 田中時計店
警備係募集 京城商工
女子事務員採用 三中井人事部
松美電機會社
タイピスト 朝鮮米穀倉庫株式會社
寮母 松下電器產業株式會社
耳鼻科 醫學博士 具□□
決算、清算、會社設立 大藏大臣認可、計理士 京城計理事務所
皮膚泌尿 性病科 醫學博士 渡邊晋 電本894
內科小兒科 白川醫院 醫學博士 白川□ 東城元町一丁目一〇八 電話龍山④1151
小兒科 コムラ病院 醫學博士 小村榮三

第一劇場 15日—16日 美の祭典 オリンピア第二部
京城劇場 日本ニュース 蘇へる土 北方に鐘が鳴る 十四日は譜で休館仕り候
寶城劇場 十五日より 日本ニュース 蘇へる土 北方に鐘が鳴る 十四日は譜で休館仕り候
若草劇場 十五日より十六日まで 軍馬を護る 日本ニュース 世界に告ぐ 十四日は譜で休館仕り候
京日文化劇場 十四日—二十日 起て 若き女子 山に龍 軍神に戰ふ 日本ニュース 美人球 つけ 十四日は譜で休館仕り候
明治座 十五日より十六日まで 蘇へる土 日本ニュース 世界に告ぐ
城南劇場 十六日より二十日まで 日本ニュース 基地の建設 サヨンの鐘
中央劇場 十五日より二日間限り 日本ニュース 蘇へる土 北方に鐘が鳴る 十四日は譜で休館仕り候
和信映畫館 十五日より二十日まで 日本ニュース 世界一の隣組 軍神に續け 山に戰ふ 十四日は譜で休館仕り候
朝日座 十六日より六日間 東京樂劇團 公演 ▲晝夜二回 ヒル十二時 ヨル六時▼ 十四日は譜で休館仕り候
桃花劇場 十三日より四日間 日本ニュース 空中寫眞測量 華かなる幻想 大映特作 十四日は譜で休館仕り候
喜樂館 十一日より十五日迄 日本ニュース 明るい村 男
浜花館 十一日より 日本ニュース 基地の建設 サヨンの鐘 十四日は譜で休館仕り候
新富座 十三日より四日間 陸軍航空戰記 撃ちてし止まむ 日本ニュース 十四日は譜で休館仕り候
東洋劇場 青春座 母子相逢 十四日は譜で休館仕り候
大陸劇場 十三日より六日間 城寶樂劇團 十四日は譜で休館仕り候

產婦人科 森川病院 醫學博士 森川益夫
半島一の洗濯王 白榮舍
南岡醫院 內科性病科 醫學博士 晉宙鉉 京城府昌成町21番地 電話光化門③1560番
クロダ齒科
安田產婦人科 醫學博士 安田實 京城旭町二 電話本局②四六五五番
北海の白雪曠原上に壯絕大活劇篇誕生 北方に鐘が鳴る 市川春代 酒井猛 海江田譲次 笠智衆 上山草人 山口勇 時代映畫が始めて拓く北方雄大迫力 松竹映畫 出演・大曾根辰夫 十五日 十六日 二日間 京城寶塚劇場 京城劇場 中央劇場

蛔虫は健康の敵 毎月一回 大人八錠 小人四錠 植村製品
決戰時下健康美は タンゴローザ 粉白粉
自宅無代進呈 わきが 新療法 吹にパラコミン液 日本醫藥研究所
旗 各種旗、腕章、帽章、徽章 メタル、筆墨 朝鮮美術品製作所旗部
石綿板 オイルシートパッキング ジョイントシート ゴムシートパッキング 戶田商會
アイデアル化粧品 明るくつよくお肌を護り育てよう 東京 高橋東洋堂
瀨戶皮膚科外科醫院 京城府旭町一丁目八番地 電話本局②二四九八
寫眞引伸 現像・燒付 各種材料アリ 三洋堂 電②7008
醫學博士 鮫島義雄 鮫島產婦人科 京城本町三ノ四八
婦人病に驚異的秘藥 急性慢性を問はず如何なる惡性の淋疾でもたつた四五日内服にてしかも何等副作用なく完治の目的を達せられる 京城都藥房 東城驛前 都藥房
井田耳鼻科 京城鍾路五ノ十三 電話東⑤〇九九五番

榮光に咽び泣く遺族四萬
淨闇に仰ぐ御羽車
夜目にも一きは白き鮮服の姿

【東京電話】九段の神域に夜の帳（とばり）が斷く降りた十四日午後六時、古式床しき燧石の音が發々と鳴り淨闇を染めて行く、今宵の忠魂一萬九千九百九十二柱が國の護り柱と神鎭りまする招魂の神儀である、これより先本部○○部隊を先驅に、參入した川崎大佐未亡人ミサオさん以下百廿八名の半島遺族部隊は拜殿玉垣の左脇所定の位置に威儀を正して嚴儀に胸うたれてゐる、それぞれ遺族に混る夜目にも白い朝鮮服姿が十人主人と愛國半島の庭にも英靈在りし日の勇姿を偲んで烈を新しく諸員の腦裡に呼び起させてゐる、英靈の喪の凱旋を迎へたあの日から待ちに待つた光榮の今宵この時—遺族達は一人殘らず鼻を御神魂の尊けなさに泣き濡れてゐる、劍光映ゆる儀仗の勇姿にも英靈在りし日の勇姿を偲んで待つ間もなく忠魂を呼び參らす警蹕の聲が『オーー』と哀しくも嚴かに夜空に吸ひ込まれて行く、神苑自ら鎭まりて聲なく、式は次次に進められた、鈴木宮司の祝詞奏上、土肥原大將委員長以下參列諸員の拜禮にも肉親を神とし仰ぐ身の遺族達は肅然として、玉砂利に靜を埋める、やがて莊嚴なる『水』の奏樂の音が堂に流れるころ二十一時には打ち消され大さながらの淨闇裡に遷遊の御儀は進められた、玉ずれは闇を縫く御羽車が白丁の眞白き姿に守られて進み參らせる、キーキーときしむ御神の輪遣が何かしら御民吾の血を掻き立てる四萬遺族の歔欷か—『九段の神域でまた逢はう』—と力強くも誓つて征きませし我が子、我が父、我が夫、我が兄弟の魂は違はず靖國に鎭しその役を果していま社頭の對面である、かくて遺族の前を渡御、靈璽は本殿に奉安參らせて招魂の儀を終り、半島遺族達は午後十時すぎ恙なく宿舍本郷館に歸つた【寫眞】＝遺族に挨拶する嶋田海軍大臣＝電送＝

感激語る半島部隊

【東京電話】一億國民の崇仰を集め靖國の神として鎭まる武勳を永久に讃へる一萬九千九百九十二柱の遺族四萬はお召しに應んで靖國神社臨時大祭に參列した『今度會ふのは靖國』の約束を果す喜びで遺族達の面は一入明るかつた、この日各遺族部隊は早朝から續々集つて來る、半島部隊も身仕舞を整へ總督府から特に附き添はれた係官の指圖を待つて午前十時半小石川茗荷谷の宿舍を出發、十一時から行はれた東部二三部隊營庭における大祭委員長土肥原大將、東條首相、嶋田海相の挨拶を受けた後、午後は淨き清められた神域所定の場所につき今や護國の神となり永遠にこの皇國を守護し給ふ我が子・我が夫と會ふ時を待ちその感激を次の如く語つた

"お前の分も働くぞ" 靖國の社頭に誓ふ高野喜七氏

▲故高野敬夫陸軍上等兵嚴父（五〇）（咸北會寧郡鶴山洞）朝鮮では最も遠い咸北から遙々靖國神社に參拜さして頂いたのさへ身に餘る光榮でありますのに、本日は晴れの招魂式に參列することを得まして嶋田海軍大臣、大祭委員長の方々から有難いお言葉を頂き全く感激に堪へません、敬夫の弟茂も今度一緒に連れて來ましたが『僕について』……一年ですから『戰死したお前の分まで働いて御奉公する覺悟だから、どうか安心してゐてくれ』と固く誓ひました

よくやつて呉れた 影山キヨさん

大東亞戰爭勃發當初ウエーキ島攻略で激戰苦鬪ののち敵前上陸を敢行、敵司令部の寸前で戰死を遂げた影山清三等機關兵曹の母堂キヨさん（五四）（京城府新設町三〇）は言葉少なに語る
清は海が好きで永い海上勤務から休暇をとつて歸つて來ると私の肩をもむことを樂しみにしてゐました、大東亞戰爭の直前ひよつこり歸つて來た時はもう僕は歸つて來れないかも知れないからうんと孝養して行くんだと申してゐました、清もよくやつたと言つてをります、私は何も申すことはございません

武人の本懷 西村すてさん談

▲故陸軍兵長西村勇吉君祖母（釜山府榮町二ノ六六）一人息子で私にもたつた一人の孫でした、昭和十六年五月十六日北支賜路溝で戰死しました、幼い時から食物の好き嫌ひがないうでしたので今度も何も持つて參りませんでした、繪が好きで長い間川端龍子先生の塾に通つてをり召集令狀を頂いた時偶然に特展入選の通知が一緒に參りましたが本人は自分の繪がお上の手で飾られるのを見ずに出征したのです、眞暗な靖國神社の中に御羽車が嚴かに進むのを拜んだ時はたゞ有難さで一ぱいでした『勇よ、お祖母さんもお母さんも來てゐるよ、よく立派に戰つてくれた』と心の中でほめてやりました、あれも力一杯に繪を描いたら今兵隊として立派に靖國神社に歸つて來たのでさぞ滿足してゐることでせう

"私も來てゐるぞ"

▲奧田房太郎氏（六三）故奧田利彦陸軍上等兵父、忠北永同郡深川面
三男の利彦が戰死しましたのは昭和十六年七月中支の激戰でしたがその際の附近には長男の正一（陸軍中尉）次男の武雄（陸軍曹長）も居合せ軍人としては幸福な戰死を遂げることが出來ました、嚴かな招魂の儀が執行され靜々と御羽車が進むとき私は『利彦よ私もこゝに來てゐるぞ』と胸の中で叫びました、軍籍にある子供のうちで一人が名譽の戰死を遂げたことは親として滿足な氣持です、四男もまだゐますのでこれも御國のために御奉公致させたいと存じます

配給に協力しよう
來月の實踐事項決る

これほどの大戰爭を遂行しつゝあるのだ、物資の窮屈なことぐらゐ百も承知だ、しかし言ひたいことは乏しきを憂へず均しからざるを憂へるといふことだ、物資の圓滑適正配給については當局でも腐心日夜努力を重ねてはゐるが要は業者、消費者の渾然一體たる互讓精神と誠實とにある、配給を適正化しよう、そして國民

最低生活 を確保し半島の戰力を十二分に發揮しよう、と總力聯盟では十一月の實踐徹底事項として『配給に協力しませう』の一項目をとりあげ十五日國民總力朝鮮聯盟に呼びかけることゝなつた

これに先立ち聯盟では配給協力運動の成果を期して懇談の準備を進めることゝしまづ十二日には京城府內經濟警察の第一線に活躍する警察職員、十三日は配給關係業者の參集を求め聯盟において懇談會を開催、物資配給の機構と實際運營、配給する者、受ける者などの各方面に亘りその立場々々から自己の……前線の兵隊さんたちが一合の米、一本の煙草でさへ戰友と互讓精神とをもつてこれを分け合つて享受してゐることを思へば、それより幾層倍もの豐富な物資を擁する銃後が慾張り汚くいがみ合ふとは何といふ情ないことだらう、美はしい戰友精神の缺如が物資配給の闇を……流れを生じ、闇をつくつてゐるのではないだらうか、商賣配給をやめよう、買惜しみ、物々交換、橫流れ、二重配給を根絶しよう

消費者側 も醜穢人口の申告絶滅を期し買溜め買漁り贅買ひを止めよう、さなくば物資の圓滑配給は期せられないのだ、聯盟では適正配給への協力によつて國民生活の確保を目指し運動中に業者、消費者並びに國民會の開催などによつて適正配給に協力すると共に各業者の間に強力な仕組隊を結成せしめ運送力の不足を補ふ

挺身實踐 物資の輸送協力巡回指導、或は全鮮愛國班員から各種配給問題に關する意見の申告を受けてこれにより適正配給の隘路打開に協力するなどの諸案を積極的に行ふ模樣である

"きつと兄の仇を"

▲故海軍軍屬金大恩君弟金大翊君（平南平壤府）兄は昭和十五年六月八日北支で戰死しました、……朝鮮にも徴兵令や海軍志願兵制が出來た今日兄の仇を撃つ絶好の機會と思ひ兵學校を受驗致しましたが不合格となりましたので待たれるのは徴兵檢査です、私の近所からも三人許り海軍へ志願して訓練所に入つてゐる者があるのでじつとしてゐられない氣持です、父は朝鮮服で參列しましたが、あのオーー〳〵と言ふ聲や眞暗な中をキイーと進む御羽車を拜んだ時は『兄さんは日本の神樣に祀られたのだ』と私達も神樣の兄弟として恥しい行があつてはならない、又一日も早く徴兵檢査に合格して兄さんのやうに立派にお祀りして頂くやうにならなければならぬと心に誓ひました

"有難さに胸一杯"
故島本兵長の兩親談

▲故島本宏兵長嚴父久萬吉氏（五〇）同母スミさん（四七）（全北群山府明治町）宏が昭和十六年五月山西省で戰死しまする一ケ月前『これから暫く御無沙汰致します』と便りをくれましたがその時あの子はちやんと覺悟をしてゐたのでせう、今日のけふまであの最後の便りを伴と思ひ子供の頃の笑顏でにつこりと笑ひに臨んだことだらうと何時もあの子を眼に描いてゐたが、今宵御羽車を拜してしづ〳〵と進むあの御羽車のきしる音の中からこの眼にこの胸にはつきりとみたやうな氣が致しまして有難さに掌を合はせたまゝ二人とも泣いてをりましたが、思ふことなく唯『宏よ、よくぞ戰死してくれた』とお祈りしたのでした

誓ひまつる半島の決意
十七日から朝鮮神宮例祭執行

勅使總督參向

南太平洋の波いかに激しくとも彼我の消耗戰地を破らうとも大東亞の盟主たる神國日本の姿は嚴然として八紘を照す、御威に祀されて三千年、今や大東亞共榮圏の指導者として年々の御祭祭典は益々盛嚴に執行され、戰爭完遂の決意を神前に誓ふのだ、半島の總鎭守として二千萬民齊しく神德を仰ぎ奉る官幣大社朝鮮神宮例祭は十七、八兩日嚴くも執行、小磯總督參列の下、軍司令官、政務總監以下文武百官參列して莊嚴裡に執行される、十六日夜小磯總督御幣物を捧じて勅使殿に參館、潔齋の上十七日午前十時から神宮大前に勅官民代表約一千名參列して大祭執行、勅使參向の儀あり、奏樂の裡に神饌を撤り宮司祝詞奏上ついで勅使小磯總督は御幣物を捧げ大前に跪みて御祭文を奏上、玉串を奉奠して拜禮なし大東亞戰完勝を祈誓、總督以下最も嚴かに祭儀を終へる

同當日は正午から參賽殿に獻饌奉納の御神樂、十八日午前十時から同樣道知事、午後二時から古市京城府尹の夫々奉納神樂が催される外、李王職の朝鮮雅樂奉奏等あり、南山の祭典を盛り上げる

今日は 榮北國民學校分校……た、長い田圃道を歩く愉しさ、刈取見學に出かけた 穗は重く波んで、地は黄金の波、

寫眞＝除草きする實習生

戰ふ農村學校
京城女子師範 實習生報告記（完）

一粒の麥、生命あり 農村教育の前途に光

緑の秋、秋風が爽らに渡つてゐる普通分教場とは一里も二里も山奥で電燈などのあかりも容易に得られない不便さであるが、此處は設備も整ひ、すべてに惠まれ志望者も非常に多くて全鮮一とか—分教場と云ふものを知らぬ私達には、分教場にこそ寂しい農村校があるやうな氣がして、文學の中の、また映畫の中の學校が想像されてならなかつた

◇

石作りの門を一歩入れば、とても和やかな空氣が早や感ぜられる、學校でなくて、何かきれいな宿舍のやうな氣がした、朝露に濕つた黑つぽい土に濡れた綺麗な畦目がみづみづしい、樹木の緑、その下の花壇に咲く菊やコスモスの花々、すべてが此村學校を好きにさせる

校舍も 小さく、儀式なども此處でするのであらうが、名の通り嚴然風格であり、室內の清潔が私達をたまらなく嬉しがらせる、掛圖、地圖、ポスター、成績品など、ごたくせぬやうに壁面にかけられ、特に皇大神宮の大麻が祀られてゐて、その御前に初穗がお供へしてあるのも農村學校らしい美い姿であつた、私は、こんな學校で、校長先生と二人で思ふまゝ皇國農村の學校教育をしてみたいと思つた

◇

午前八時半から朝會、八時四十分から體操時間であつたが

全生徒 九十名、みんな元氣に滿ち溢れてゐる、たゞその行進や體操が、レコードの伴奏でもあれば、どんなにかと思つた、それから第一校時の授業を參觀したが、分教場の一年生は『モモタラウ』簡易學校二年生は『八岐大蛇』の所だつた、第二校時の農業實習には驚かされた、動物は緬羊と豚と七面鳥が飼はれてゐた、朽ちた木柵の中には思ふ存分に肥えた十一頭の緬羊が、畑の大葉の中で草を食んでゐた、この緬羊は昭和十三年に、郡のすゝめでオーストラリヤから取寄せたもので、各學校に配られたものであるが、來年簡易學校生が卒業すると同じ事に分けるといふことであるが、その緬羊舍から出る廢物を堆肥とすれば、どの肥料よりも効果が大きいとのことである

野菜は みな青々と育つてゐて、虫一匹つかず素晴らしい出來である、生れて初めてこんな大きい出來の白菜を見たといひたい、また空地利用として到る處に"ひま"が植ゑられてゐるが、これも木の幹のやうに太く、へちまも化物のやうにいやに長く伸びてゐた、これらのすべての肥料が緬羊の廢物の堆肥によつて農場の作物を作つてゐたのである、稻刈は終了してゐたが收穫高は四石餘だといふことであるがこの筆の地域に比してはるかに多收穫であるといふのである、これも緬羊のおかげであらう

今日も兒童は堆肥積みをした、堆肥こそ農村の實力である、私達は自分の胸よりも大きな草の束を高い堆肥の山に積み上げるのである、マニラホークで拂ひ上げる、たゞよふ草の香を嗅ぎながら…その快さ、愉しさ、私達は完全に堅く働いた

堆肥は 無造作に積んであるやうに見えても實は非常に合理的で、まことに理に合つた積み方をしてあることが分つた、農村の人々が、堆肥一つ積むことにも、細心な心使ひを行つてゐることを、都會の人は知つてゐるのであらうか

◇

午後はまた本校に歸つた、さうして畑の麥播きを行つた、廣い農園に鍬を打つて出る、これまで農場の作物を作つてゐたのを收穫してしまつたあとの畑へその鍬を打ち込む、ぼくりぼくりと打ち入れておこせば、艶黑い土がむつくりと打ちかへされて、新しい土の匂ひがあたりに漂ふ

その土 を細かに碎いてゆく、草の根や古い作物の根を取り除いてゆく、さうしていよ〳〵播種が行はれると麥の種子を播くのである、掌に握る麥の種子、かうして種子を握れば、この種子から芽が出て、莖が伸びて穗がついて、稔に實が宿るのださうしてそれが戰時下の食糧として、戰ふ國民の體力となつて、戰ひ抜く力になるので、この一粒一粒の種子にも、戰ふ力、大東亞戰を戰ひ勝つの力がひめられてゐるのだ、さう思ふと今から播かうとするこの一粒の麥の種子が、生きてゐることをまざ〳〵と感ぜさせられるのであつた

麥の種子を播いて、整地された土壤の中に立つ、秋の午後の陽光は整へられた畑の土をまるで金色に燃えかゞやかせてゐる、よく見れば、新しい土壤の表面からは、かすかに水蒸氣が立ちのぼつてゐるかに見えるのであつた、"種子よ、この一粒々々が地に坐して根を下し、芽を出し、來る春に豐かに稔つてお呉れ"と私は心の中にさう祈りながら播いてゆくのであつた

◇

麥を播き終へて

農具を 肩にして學校に引きあげる、秋の西陽を受けて榮北國民學校の校舍は、燦然と光りかゞやいてゐる、兒童は、欣喜として歸つて行く、兒童を送つてしまつたあとの學校—それはまことに靜寂そのものである—夕陽をうけた農村の學校それは、まさしく農村教育の殿堂として莊嚴なるものであつた、その校舍の一室に、我等に師を延へて起居十六日間、それはまさしく"行"といふべきである、日の"行"の道場である、朝に仰ぐ農村學校の空、大陽、そして…起居を共にする教師、夕べの校庭に感ずる教師の心、さうしてそれらを貫くものは皇國日本の大精神である、皇道に則る教育である、農村學校における兒童が書く文章も、描く圖畫も、唱ふ唱歌も、作る勝業も、すべてが皇道精神に貫かれてゐるところに日本の學校の本質がある、皇道日本の農村學校、私達は來春からその職域に大いなる使命を帶びて正式に赴任するのである（牧野利子記）

海松からパン
味、榮養とも滿點

節米海松パン登場—龍山區元町三ノ二八四、青山安完氏は京畿、忠南、全南北の西海岸に無盡藏に產する海松に着眼し、これを粉末にしてパンの製造を試みた結果、獨特の香氣をもつ上々のパンが出來上り試食の結果、美味しく榮養に富むとあつて早速中央試驗所に分析を依賴、その結果水分八・〇六、灰分八・八五、粗蛋白二四・三四、粗脂肪六・五七、粗纖維七・五〇、其他無窒素有機物四四・六八の割合に含まれ蛋白質の多いことが判明されたので海松の產地を機會のうへ大量生產に乘り出し節米の一翼をになふこととなつた

敵吹き飛ばす扇風機
女將が率先海軍へ獻納

御用船乘組員の苦鬪は言語に絶し、銃後國民の燃ゆる愛國心に燃へ近く扇風機獻納運動を展開することになつたところ、これにさきがけ京城中區本町清香園主一二三菊代さんが扇風機十台を十四日海軍武官府へ獻納した、喜んだ武官府では早速……南方海域における皇國海軍將兵の血の滲む激鬪に……一億國民の感激をしぼつてゐるが陸上と違ひ南方洋上で海軍各種の職務に從事してゐる乘員は晝夜の別なく長期間に亘り百數十度の高熱に灼けつくばかりの四面鐵板で圍まれた艦艇內で熱汗淋漓の敢鬪に火花を散らしてゐる、無論艦內の通風設備については海軍固有の通風施設が行届いてはゐるが、特に臨時徴用された大小無數の徴用船舶の乘員の苦勞は又一入激しいものがあり海軍ではこれがために年々幾〇萬台の扇風機を購入若くは機械工場で製作せしめてゐる實情である秋、率先して十台も獻納されたことについて深甚の謝意を表します、この獻納品は餘すことなく、そのまゝ艦艇に使用されるものであるから死に勝る炎熱と鬪ふ海員將兵には、こよなき慰問品でもあるわけで前線の苦鬪を偲びまた我々の生活にとり扇風機は全くの贅澤品に過ぎないことを思ひ今後も扇風機獻納者が陸續と續くやう希望する

專賣局で皆勤表彰

專賣局では十四日午前十一時から局長室で各課長及び關係官列席のもとに滿十五年以上皆勤精勵した模範工員に對し名譽の授與式を擧行した、受賞者左の通り
▲京城地方局安田貞淑、金澤道正、高山次男▲全州地方局柳川龍玉▲平壤地方局松田正茂

半島徴兵制實施記念
健兵錬成の歌發表會

徴兵制實施に湧き上る感激をもつて街に野に山に響も高らかに歌ふべき『健兵錬成の歌』はさきに川原康聖氏の作詞を得、陸軍戸山軍樂隊によりその作曲を完成、東海林太郎氏吹込みで音盤に收まつたが、本社ではテイチク朝鮮藝術家の特別出演を得て左の如く發表公演會を開催することゝしました。廣く御來聽を願ひます。

日時……十月十七日 夜七時開演
會場……京城府民館大講堂
出演……テイチク朝鮮藝術家・テイチク管絃樂團

入場券は十五日正午より本社受付にて名刺引換（一人一枚限）に御渡しします 但し使者の使は御斷り致します

主催 京城日報社

李軫新政總部長嚴父逝去

李軫承氏（毎日新報政經部長李元榮氏嚴父）胃癌のため十三日午前十一時逝去、享年六十三、葬式は十七日佛式により自宅で執行

本社寄託獻金
——十四日扱——

國防獻金
【陸軍】▲百圓 中區明治町二ノ一六佐藤千平▲二十圓 中區並木町三九國原八造▲五圓 全南……部落兒童愛國班一同
【海軍】▲百圓 中區明治町二ノ一六佐藤千平▲五十圓 永登浦區堂山町第一町會
累計 九十五萬一千六百七十一圓四十八錢

腦（のう）の病（やまひ）（てんかん）再發防止法
家庭救命陽の福音 本病は突然ヒキツケ卒倒し、危い恥しい病氣ですから、徹底的療法で治さねばなりません、この疾患に永年沒頭する當院は衞生のため昏睡の原因本態を撲滅することに成功し、ヒミツに無料送呈しますが、本醫による皇漢藥の效効で發作を防いだ實驗治療者から、多數の感謝狀があります。惱みの方は此新聞名記載至急お手紙下さい。切手五十錢封入者に試驗藥を送ります
和歌山市片岡町一丁目（十） 富吉（電話五一九番）

頭痛 かぜねつに ネッサル
頭痛、かぜねつ 歯痛の症狀を消し副作用なし
東京府三才ネ町公益商館 貴命製藥株式會社

特 品質本位
訓練及一般用 軍隊更生靴發賣
軍隊更生靴 特別品 廿二圓九十錢
中古更生編上靴 特別品 十九圓九十錢
中古更生短靴 特別品 十九圓九十錢
軍隊更生靴は陸軍拂下品なり
代金引換は中止となりました、御註文は代金加入の上前金（貯金又は振替）にて願ひます
畑田製靴工場通信販賣部

肩こり
新しくできた貼付藥
患部の新陳代謝を盛んにし、鬱血を散らすので、肩こりばかりか足腰の痛みにも好評！
三十錢・五十錢 藥店百貨店にあり
鎭痛 ネッシ
N801

胃酸過多に トモサン
一圓五〇 三圓七〇 藥店にあり

早稻田大學附屬 早稻田工手學校
◇學科 機械・電氣・土木・建築・採鑛・冶金・化學
◇修業年限 二年
◇入學資格 國民學校高等科修了者
◇入學願書受付 自九月十五日至十月十五日
◇銓衡日時 十月二十一日
◇規則書 東京都淀橋區早稻田

株式名義書換停止公告
昭和十八年十一月一日ヨリ定時株主總會終了ノ日迄株式名義書換ヲ停止可致候
昭和十八年十月
大日本製糖株式會社

一、募集人員 多數
一、職種 製鐵作業ニ從事ス
一、應募資格 （イ）經驗有無不問年齡滿二〇歲以上三五歲迄（ロ）身體強健ナル者
一、提出書類 履歷書一通、寫眞一葉
三菱鑛業清津製煉所 行工員募集
一、申込締切及場所 十月廿二日迄ニ當所男子…
一、面接日時及場所 十月二十三日午前九時三〇分ヨリ當所ニ於テ
一、待遇 …
京城職業紹介所

發明權讓渡
昭和拾八年七月二十一日實用新案登録 第三三二六五四號
種子粒正條式自動播種器
能率ハ一人當一日三千坪マデ
材料ハ木製及鑄物二百匁以內
考案者 金山伊潤

謹告
昭和十六七年度中……
拡声装置 渡邊弱電流研究所
★あがる勤 ★絶えざる研究 ★不斷の努力
京城府竹添町三ノ398 電話光化門⑨7413 京城—東京

ミシンの御用は
ミシン 萬稔ミシン商會
頭痛に ノーナ

アマツクリーム
薔薇の花の意匠で有名な——
興亞化學工業の力作です…
藥用 パパイン

●頭痛にノーシン●

砂糖ヲ用ヒズ家庭デ簡單ニ飴が出來ル
富士屋 飴の素
飴ヲ作ラレタ副産物トシテ『ヨウカン』『オダンゴ』『甘酒』等モ出來マス
名有名食料品店ニアリ
類似品アリ"富士屋"ニ御注意
京城府中區南大門通一丁目 加藤物產京城支店

第三回償權申出公告
有限會社ムテキ自動車工場

謹告
江原道管内ニ於テ昭和十九年度（自十九年四月至二十年三月）中ニ木材需要アル向ハ十月二十日迄ニ左記ニヨリ配給申込書二通御提出相成度謹告候也
記
一、時局下ニ緊急止ムヲ得ザル最少限量ニ止ムルコト
二、坑木、杭木、電柱、枕木ハ當支店ニ直接御申込ノコト 其他ノ木材ニ付テハ所轄郡廳ヲ通ジ御申込ノコト
三、申込樣式其ノ他ニ付御問合ノ向ハ郵便又ハ返信料封入當支店ニ御照會ヲ乞フ
昭和十八年十月八日
江原道春川邑花園町二丁目
朝鮮木材株式會社春川支店
木材需要者 各位

香料 化粧料 材料品 染料 着色料
東華洋行

夕刊
京城日報
發行所 京城日報社 京城府太平通一丁目三十一番地
[illegible]

比律賓共和國・決戰下に誕生

屈辱の歴史を一擲　輝く榮光永久に不滅

【マニラ十四日同盟】過去四世紀にわたる屈辱の歴史を一擲しフイリッピンは十四日を期し輝かしき獨立共和國として巨歩を踏出した、今や苛烈なる決戰下大東亞新秩序の建設は着々として進められつゝある秋、ここにフイリッピン共和國の誕生によつて大東亞共榮圏は益々磐石の重きを加ふるに至つた、東亞を米英の桎梏より脱せしめんとするわが帝國の大理想は既に對華新政策の實施、ビルマ國に對する獨立供與またジヤワ、マライにおける原住民政治參與と次々に實践されてゐるが、今回のフイリッピン共和國の獨立こそは、畫龍點睛ともいふべく八紘一宇の大理想に基く帝國の大東亞共榮圏建設への完璧の布陣を完整するに至つたといふべきである、かゝる帝國の誠意と實践に對しフイリッピンまたラウレル大統領以下全國民その全力を擧げて對日協力に誠を致し獨立國フイリッピン共和國の建設にあらゆる努力を拂ひもつて今日の輝かしき榮光を永久不滅のものとするであらう【寫眞＝初代大統領ホセ・ピー・ラウレル氏】

今や自由の獨立國

ラウレル大統領宣誓

【マニラ十四日同盟】大統領就任式におけるラウレル大統領の宣誓左の如し

宣誓

一、余は忠實にかつ良心に從ひフイリッピン共和國大統領としての余の職責を果し、フイリッピン國の憲法を保持擁護しその法令を執行し各人に對し正義を行ひ、かつ國家への奉公に獻身すべきことを、ここに嚴肅に誓ふものなり、神よ！希くば照覽あれ

獨立宣言全文

【マニラ十四日同盟】比島獨立宣言全文左の如し

自由愛好の精神こそはフイリッピン民族の歴史的進展を通じて意義と目的とを附與せられたる一貫せる指導方針フイリッピン人は三百年に亘りてスペインの治下にあり、續いて四十有餘年に及ぶ米國の支配を受けたるが、この間和戰を問はず終始自由獲得の努力および鬪爭を繼續し幾多の先烈殉國の士はその鮮血をもつて至高なる民族解放の大業の完遂に努めたりしかもフイリッピンが多年に亘り熱望せる自由を東洋の强邦により恢復し得るは人類史上正當適切なる歸結なり、大日本帝國は今次征戰の完遂により大東亞の諸被壓迫民族を解放せんとする使命に則りフイリッピンにおける西洋の支配を排除し、フイリッピン國民をしてフイリッピン獨立の希望を結實せしめもつて多年の願望たりし自由を實現し、獨立國としての憲法を採擇しかつフイリッピン共和國建設のため必要なる一切の處置をとることを得せしめたり、吾人はこの獨立をもつて諸方の戰場において身命を捧げたる父祖兄弟の遺贈の賜なりと信ずるものなり、吾人はこの獨立をもつて世界各國民に不可分の權利として自由と獨立とを求むることを許し萬邦をして各々その處を得せしめんとする神意の具現として、これを讃美するものなり、今や吾人待望の秋は至れり、植民地的桎梏の暗夜は明けて明朗なる曙は來れり、ここに吾人は四百有餘年前自由にして何人にも屈從することなかりし吾人の祖先と同じく首を上げ潑溂なる面持を持つて陽光を浴び得るに至れり、國民としての名譽はここに恢復せられ、自由の實現による無限の榮譽を得るに至れり

『如何なる外國の干渉をも受くることなく自力をもつて統治すること』『資源を開發しもつてフイリッピンのためのフイリッピンの原則のもとに自給自足を確保すること』『政治的意圖による經綸または人種的差別待遇による迫害を受くることなく各人および國家の自力を發現しかつこれを發展せしむること』『人類歴史最善の成果たる先人の施策または實行に則り精神、智能を行進すること』『東洋本然の姿に還元し祖先傳來の精神に遡り神と自然の意志に遵へる國家を建設すること』『平和自由および道義にもとづく共和國を建設しもつて大東亞共榮圏の一國として世界新秩序の創造に寄與すること』『大東亞諸民族ならびに全人類の共榮實現のためその職分を盡すこと』『吾人の獨立を完成しもつて現代及び將來のフイリッピン民族の幸福の源泉として永遠に存續せしめること』

吾人は神命ならびに祖國の自由のため生命を捧げたる先烈殉國の士の英靈の加護を祈念し全世界に對し今や自由かつ獨立なる國民となり爾今如何なる外國に對しても隷屬することなく國家の機能として領有すべき一切の權限ならびに權利を行使し又は保有しその領土の防衞と獨立の保全のため擧つて一切の資源生命及び名譽を捧ぐべきことを宣言するものなり

一九四三年十月十四日
フイリッピン獨立準備委員長
ホセ・ピー・ラウレル

晴の大統領就任式　街に蜿蜒歡呼の流れ

【マニラ十四日發同盟】一千八百萬比島民待望のフイリッピン共和國は大東亞戰下に一入意義深き十月十四日ラウレル大統領を政府主班として嚴然と樹立された、この日午前八時帝國政府は比島建國の大典に先立ち比島方面陸軍最高指揮官の名をもつて軍政撤廢を聲明之に基き晴れの式場國會議事堂において午前九時四十分フイリッピン共和國樹立大統領就任式が亞細亞興隆の大道に復歸する全比島民の歡喜と感激を凝集して盛大嚴肅に擧行されフイリッピン側要人をはじめわが村田特命全權大使、比島方面陸海軍最高指揮官以下大日本帝國來賓、有末陸軍、矢野海軍兩代表、議衆兩院、議會各代表ら參集、式場前廣場を埋め盡した無慮廿萬の民衆が齊しく歴史的瞬間を凝視するうちにまづバルガス行政長官立つて大日本帝國より軍政を撤廢せられたる旨を發表、帝國の好意に對し全比島民を代表して感謝の辭を表したるのち、萬雷の如き歡呼に迎へられて獨立準備委員會委員長ホセ・ピ・ラウレル氏起ち力强い語調をもつて歴史的獨立宣言文を朗讀、フイリッピンは平和、自由及び道義に基く世界秩序の創造に寄與すべくここにフイリッピン共和國を樹立する、と堂々中外に獨立を宣言した、時に午前九時五十分、日星きらめく國旗はこの光榮ある日の爲に生涯を捧げた七十四歳の老アギナルド將軍の手によつて感激のうちに中天高く掲揚され、同時にフイリッピン國歌が吹奏唱和されて祖國建國の歡喜と決意とを傳へれば、之に呼應して首都マニラをはじめ全比島の寺院は一齊に鐘をつき鳴らし獨立完成を祝福した、ついで同十時五分バルガス行政長官より大統領選擧の結果を布告するや同十分ホセ・ピー・ラウレル氏再び立つてフイリッピン共和國大統領に就任の宣誓を行ひ全員起立、嚴肅きわたる中に晴れの初代大統領に就任、引つゞき約卅分間にわたる堂々の初演説をなし一千八百萬比島國民の要望に應へ祖國建設の大業に最後の血の一滴を捧げて邁進し祖國の繁榮と道義世界の創造に寄與せんと烈々たる決意と所信を披瀝した、かくてフイリッピン共和國今ぞ成りラウレル大統領その重任に就くや十時五十分わが黒田比島方面陸軍最高指揮官立つて祝辭を述べ東亞共榮圏の一環としての歴史的巨歩を踏出せるフイリッピン共和國に對し帝國政府を代表して心からなる祝意を傳達、最後に比島官民、在比樞軸國民より成る萬餘の祝賀行進が晴れの式場前を歡喜の流れとなつて蜿蜒と續く中に曠古の大典は正午近く目出度くその扉を閉ぢた、かくて比島民多年の宿望なり東亞共榮圏はビルマ國についでまたフイリッピン共和國をその一員に迎へるに至り全東亞の解放、全東亞の結集感激は嚴として具現せられた

獨の新鋭武器　『突擊戰車』出現

【ベルリン十四日同盟】最近東部戰線にドイツ軍の『突擊戰車』と稱する新型戰車が出現、從來の戰車隊と協力して多大の戰果を擧げ敵の心膽を寒からしめてゐる、十三日ドイツ各紙に掲載された寫眞によれば『突擊戰車』は極めて大型の火砲一門を裝備してゐる、要塞陣地突破のために使用されるものといはれるが構造その他は軍機上一切祕密にされてゐる

バー・モウ氏　ラウレル大統領に祝電

【ラングーン十四日同盟】バー・モウ・ビルマ國家代表は十四日ラウレル・フイリッピン共和國大統領に次の如く祝電を送つた

ビルマの喜びはフイリッピンの獨立にかくも踵を接して實現せる事實によつて一段と昂揚された、これはわれら多年に亘りかつ幾多の方法をもつて活動し鬪爭し、かつ熱望した東亞民族の解放に外ならず、かくてつひに大東亞の夢は急速に實現化しつゝある、一ケ年そこそこにしてほとんど全東亞が日本の戰力によつて敵手中より奪回され、これと同時に日本の目的と先見の偉大さがビルマおよびフイリッピンに對しその失はれたる運命と名譽とを回復せしめたのである、われらは、われら全圏のための平和と繁榮と民族的完成に向つて日本と共に前進しつゝある、フイリッピンの獨立は亞細亞民族のこの偉大なる進軍における記念すべき新たなる一巨步であり、新しき亞細亞の大建設のためにおかれたる布石である今や、ビルマ、フイリッピンを初めこの新しき世界の各地に適切確實におかれた布石はわれらの最も安全なる保障となるであらう、これらのあらゆる地域の力と獨立の總和こそ今日われらが東亞に建設しつゝある新しき世界の眞の力および自主獨立となるであらう、われらは今やフイリッピンが戰時および平時においてもこの東洋諸國と永遠に艱苦する東洋の國家としてその大統領の優れたる指導のもとに明かに前進すべきことを熟知してゐる

民族の團結　汪國府主席談

【南京十四日同盟】國民政府汪主席は十四日比島獨立に關し左の如き談話を發表した

比島一千八百萬民衆が熱望して來た光榮ある獨立は今日遂に實現した、余は東亞同志の立場から今次獨立に對しこゝに謹んで無限の祝意を表する次第である、米英が東亞を侵略して以來久しきに亙り東亞の幾多の民族および國家が米英のために奴隷化されその鐵鞭の下に呻吟して來たことは周知の事實であるが比島もまた米國の貪慾あくなき野望のためその犧牲となつた、しかして比島民族は從來しばしば反抗運動を行つたがその都度米國の壓迫に遭つて遂に所期の目的を達成し得なかつたのである、大東亞戰爭の目的は米英を擊滅して東亞を解放するにあり幸ひ友邦日本の將兵の勇戰により僅かに二年足らずで米英の侵略勢力を大東亞地域から一掃したのであつて米英の壓迫と搾取に苦しんでゐた大東亞諸民族は遂に復興の機運を獲得し比島共和國の建設を見たのである、こゝにおいて吾人は比島共和國政府の完成を祝福するとともに友邦日本將兵の英雄的奮戰に對し敬意を表するとともに吾人は東亞諸友邦ならびに民族が精神的團結をいよいよ固くし共存共榮の觀念をもつて努力奮鬪大東亞戰爭の最後の勝利完成に邁進せんことを願ふものである

完勝へ驀進せん　滿洲國政府決意聲明

【新京特電】フイリッピン共和國の獨立に當り滿洲國政府は本日左の如き政府聲明を發表した

十月十四日フイリッピンに於てはホセ・ピー・ラウレル氏を主班とするフイリッピン共和國の獨立をみ本日その歴史的宣言に接し我滿洲帝國は衷心より新國家の誕生を慶賀すると共に大東亞戰爭途上にありてよくこの端麗なる偉業達成に努力せられたる新生國家の要路に對し深甚なる謝意を表す、顧みるにフイリッピンは三百餘年に亘る歐米の

欺瞞政策と壓政とに呻吟しつゝも民族の誇りを堅持しその自主獨立の爲に屢々果敢なる抗爭を繼續し來たれるが、今次大東亞戰爭を轉機として日本帝國の絶大なる援助により茲に積年の宿望たる光榮ある獨立の日を迎へたり、これさきのビルマ國の誕生と共に日本帝國の大東亞建設の崇高なる大理想が如實に顯現せられたるものにして、ひいては大東亞諸國家の米英擊滅への鐵石の布陣正に完成せられたるものといふべし、わが滿洲帝國は建國の本義に基き日滿一德の精神に則り速かなる

滿比兩國 間に正式國交關係を樹立し、いよいよ大東亞諸國と相協力し、必勝必成の信念の下に今次聖戰の目的たる東亞共同の敵米英の野望を破摧し以て東亞十億の總意を基調とする大東亞共榮圏の建設に邁進せんことを中外に聲明す

大東亞十億の福音　黒田比島方面最高指揮官談

【マニラ十四日同盟】比島方面陸軍最高指揮官黒田重徳中將は十四日比島軍政撤廢、新比島の建國にあたり、左の如き談話を發表した

先にビルマ國の建國あり今亦新比島國の發足を迎へる事は啻に諸君の慶賀たるにとどまらず大東亞十億民衆の慶賀であるといはねばならぬ、ここに大東亞の結集は更に固きを加へ同慶に堪へないところである、顧みるに昨年一月二日皇軍がマニラに入城するや我が軍政は『比島人による比島の建設』を以て行政の根本理念となし比島行政府創設を始めとし逐次その體制を整へしつゝ施政にあたつて來た結果その成果は各般に亘つて着々效を擧げ僅かに一年有九ケ月を經過し今日軍政撤廢として實を結ぶに至つた、これもとより諸君の協力に負ふ所が多大であるが他面我が國古の道義の然らしむる所であつて、またわが皇國の理想の顯現に他ならないのである、經濟自主の確立は米國統治の末期において既に解決を迫られてゐた問題であつてこの難關を大東亞戰爭の渦中において突破しようとする諸君の苦心は察するに餘りあるものがある、其の他政治、外交、文化の各分野においても諸君は幾多の問題に直面するであらう、然し乍らこれを克服することは吾人にとつて光榮ある任務であり正に世紀の偉業であると言ひ得るのであつて帝國は諸君の努力に對し兄弟國として凡ゆる援助を惜まぬであらう【寫眞＝黒田指揮官】

比島軍政撤廢を布告

【マニラ十四日同盟】フイリッピン獨立準備も茲に完了したので比島方面最高指揮官黒田重徳中將は十月十四日をもつて比島の軍政を撤廢す左の如き布告を發した

比島軍政撤廢に關する布告

昭和十八年十月十四日を以て比島占領地域內における軍政を撤廢す

昭和十八年十月十四日

大日本軍司令官

比島中央銀行創設

【マニラ十四日同盟】フイリッピン共和國の獨立に伴ふ新通貨制度の確立と金融機構の整備擴充を行ふため、出來る限り早い機會に『比島中央銀行』を創設すべく財政關係當局間に研究ならびに準備が進められつゝある、しかして中央銀行の設立を見るまでの過渡的期間にあつては新政府は南方開發金庫比島支金庫より資金の供給を受ける筈で通貨も現在のペソ紙幣および軍票の流通を認めることゝなつてゐる

赤軍キエフに迫る

【ストツクホルム十三日同盟】ロイター通信モスコー電報によれば赤軍先鋒部隊は十三日午後遂にキエフ郊外に突入したと傳へられる、前線報道によればキエフ市內は十三日朝來猛火に包まれ黒煙天に沖して悽慘な光景を呈してゐるといはれる

消息

◇荻野正俊氏（京畿道衞生課長）新任挨拶の爲十四日本社來訪

陛下に御禮言上　東久邇若宮同妃兩殿下

【東京電話】滯りなく御結婚の御儀を終へさせられた東久邇宮盛厚王、同成子內親王兩殿下には十四日午前九時廿五分鳥居坂御殿を御出門、宮中に御參內天皇、皇后兩陛下に御對顏、御禮を言上あそばされ目出度く御儀を終へさせられて宮中を御退出ついで大宮御所へ御伺候、皇太后陛下に御對顏、御禮を言上あそばされた御引つゞき秩父宮家、高松宮家、三笠宮家、久邇宮家に夫々成らせられて御挨拶あそばされた

全機無事歸還　フインシハーヘン攻擊の陸鷲

【南太平洋〇〇基地十三日同盟】わが陸鷲部隊は去る十一日午後六時ごろニューギニヤ島フインシハーヘン附近の敵砲兵陣地を捕捉爆擊し八ケ所を炎上せしめ大損害を與へ全機無事歸還した、また十日マダン南方地區におけるわが部隊は步兵火器により敵カーチス二機を擊墜した

食糧の實情を報告　各道知事食糧打合會

本府における食糧對策と各道の食糧事情を聽取する各道知事の食糧打合會は十四日午前九時半より本府第三會議室で田中政務總監臨席、小磯總督臨席の下に開催、劈頭總督、總監より夫々本年度の食糧對策につき各道が萬全を盡した努力に對し謝意を表したのち更に來年度の對策については現戰局に即應して一段と愼重を要する旨の重要訓示があり、次で各道知事より地方食糧事情につき詳細な報告があり、引續き各知事より隔意なき意見の開陳をなし決戰下國民の食生活確保に萬全を期すべき曾てその例を見ない眞摯な協議が行はれ多大の收穫を擧げて午後五時閉會した

大東亞の結集成る　青木大東亞相　巨歩を語る

新生比島の輝かしき發足の日、青木大東亞相は逞しい巨歩を進めつゝある大東亞結集の現情勢につき左の如き談話を行つた

今や御稜威の下皇軍將兵の勇戰敢鬪により帝國は大東亞において戰略的に完璧なる必勝態勢を確立しつゝあるがこれに併行して政略態勢もまた大東亞諸國家諸民族の眞摯にして積極的なる協力により日に月に强化されつゝある、大東亞戰爭が大東亞十億民族をして各々その處を得せしめんとする帝國の肇國の大理想から發するものであり、從つて大東亞を米英諸國の多年に亘る壓制と搾取から解放して大東亞新秩序を確立せんとするものであることは改めて申すまでもなく、帝國政府は開戰以來累次大東亞に對する帝國の眞意を中外に闡明し着々としてこれを實施して來たのである、この間帝國政府の眞意は日とともに大東亞の諸民族に滲透し開戰後一年にして大東亞の全地域に大東亞新秩序の建設なくして大東亞民族の繁榮なしとする確信が

澎湃として 起りこの確信の下諸民族は各々その總力をあげて大東亞戰完遂に協力しつゝある、東條總理は第八十二臨時議會に於てかゝる大東亞の動向を端的に述べこれに對し果敢に斷行すべき帝國政府の雄渾なる方途につき重ねてその所信を披瀝したのであるが帝國政府のこの聲明はビルマの獨立、タイ國新領土に關する條約の締結、ジヤワ等南方占領地域原住民の政治參與など相踵いで着々强力に具現され今回さらに比島が大東亞共榮圏の一環として力强く發足したのである

今や多年の宿望たる獨立を達成した比島國民の歡喜と感激は想像に餘りある、比島獨立により大東亞の結集態勢即ち帝國を中軸に相携へて大東亞戰爭完遂、大東亞新秩序建設に一體となつて邁進する態勢が確立されたのである、大東亞結集の現情勢を見るに滿洲においては張總理以下滿洲國官民の日滿一德一心の眞意把握は建國十ケ年の政治經濟等總ゆる部面の飛躍的躍進に如實に發揮され、殊に鑛工業以下の各種重工業の發展、厖大量を基礎とする食糧の增産を中心として今や一切を擧げて帝國の戰爭遂行に協力を續けてゐる、大東亞戰爭勃發とともに米英の中國における侵略勢力は一掃され日華兩國の關係は新事態の下に急速に進展することゝなつた

即ち『新アジヤの建設なくして中國の復興なし』と邁する國民

政府の熱意 が本年初頭對米英參戰となつたのであるが之と同時に日華共同戰線の新局勢に處する帝國の對華新政策が推進されたのである、對華新政策は在華租界の全面的還附、課税に關する治外法權の撤廢、敵産移管等に國府經濟の支援等相踵いで展開され中國多年の宿願たりし自主獨立を完成しこれを基底とする國民政府の政治力は着々强化されてをり日華兩國の提携協力關係は愈々緊密の度を深めつゝあるのである、而して汪主席以下の國民政府首腦はよく帝國の眞意を理解し共同の戰爭完遂、大東亞建設の一途に向つて邁進する決意を固め戰時體勢の整備强化を圖ると共に治安維持、國民精神の昂揚、生産の增强に獻命の努力を拂つてゐる、一方知識階級を初めとし一般民間も中華民國の自主獨立完成を支援せんとする帝國の新政策の趣旨を理解し積極的に帝國に協力し中國の復興を圖らんとする氣運が頗に彌興しつゝあるのである、泰國は開戰以來帝國と緊密に協同し軍事、政治、經濟各分野に亘り物心總力をあげて大東亞戰爭完遂に邁進して來たのである

一方帝國政府は泰國の多年の望を達成せしめその强化發展を祈念して、さきにマライ四州、シヤン二州の泰國領土編入に關する條約を締結した、泰國はこの國威昂揚を企圖してピブン首相統率の下に今や着々國內態勢整備强化を斷行しつゝある、次に多年に亘つて血の反英獨立の運動を續けて來たビルマは

大東亞戰爭 の意義、帝國の眞意を理解し欣然としてわが作戰に協力し來つたのであるが、これはビルマ民衆の永い反英の歴史の必然的結果であつてビルマ民衆の東亞への自覺を證據とするビルマ獨立運動は逞しく進展し、その成果がさる八月一日輝しきビルマ獨立となつたのである、新ビルマ國は建國の當初に於て直ちに米英に宣戰を布告し大東亞共榮圏の一環として全世界に闡示しバー・モウ國家代表統率の下に國力をすべて戰爭完遂の一點に集中し强力簡素な政治行政機構のもとに逞しい步調をもつて前進しつゝある、加ふるにさきにシヤン州、カレンニ州などの編入による諸民族の統一により新ビルマの邁進にさらに拍車を加へるものがあつて新ビルマ國は大東亞戰爭完遂に果す役割は大いに期待すべきものがある、新興ビルマの如上の躍進に刺戟され隣國印度が反英獨立の鬪爭をいよいよ深刻ならしめんとしてゐる現狀は當然のことといはねばならぬ

ビルマ獨立と日を同じくして數世紀に亘つて和蘭の壓政と搾取に呻吟したジヤワにおいても原住民の政治參與の諸措置がとられたのである、皇軍のジヤワ進駐以來原住民の眞摯な協力がここに結實しすでに中央參議院の會議など具體的活動段階に入つてゐるが、これを契機としてジヤワの新建設は原住民の總意を盛りあげていよいよ前進するものと期待される、ジヤワについで十月一日には北ボルネオに、十月二日にはマライに對してそれぞれ政治參與の措置がとられ近く[illegible]してゐるのであるが、多年の念願を達したこれら諸地域の原住民の[illegible]これが南方占領地域の建設に第一段階を劃することは極めて意義大なるものがある、ついで本十四日大東亞戰爭下第二の獨立國として

比島共和國 が誕生した、米西戰爭以來半世紀に及ぶ米國の歴史的支配から解放された新生比島は民衆の總意になるその憲法にも明かな如く『道義に基く新秩序創造』を建國の根本方針とするものであつて正に大東亞共榮圏の有力なる一環として新發足したのである

比島獨立宣言が敵米國に與へる打擊は正に決定的といへる、米の羈絆から脱却した比島民族の東亞への自覺と欣喜に對し衷心から敬意を拂ふとともに祝福の意を表するものである、眞の獨立を確保した比島國民の感激は『東亞の比島へ』の新建設へ奔流の如く邁進されるのであつて初代大統領ラウレル氏以下新政府首腦の熱意と比島國民の責任感とが渾然一體となつて輝かしい前進を信じて疑はないものである。以上の大東亞の各國に亘る帝國政府の一連の施策が八紘一宇の精神に基く帝國不動の國是の顯現であることはいふまでもあるまいがそれは同時に帝國政府が一度天下に闡明せるところは如何なる困難を排しても必ず實行する正義と公明正大なる態度を證明してあまりあるものである

かくの如き公正なる帝國の態度は大東亞諸民族諸國家の最もよくこれを理解するところであつて大東亞十億の諸民族が戰爭完遂の一點に總力を結集してゐる事實はこれを端的に物語るものであり敵米英はもとより中立諸國が帝國の道義精神の要求の顯現に對し深甚なる衝擊を受け世界至大の

反響を惹起 してゐるとは決して故なしとしない、かくして帝國を軸心とする大東亞の結集はいよいよ意氣軒昂ならんとしてをり道義によつて結ばれたこの大東亞の結集は何ものといへどもこれを破り得ないのである、この結集を基礎として大東亞の建設は一大躍進の段階に入つたのである

青木大東亞相

學べ農學!!
農村、都會の勤勞青少年諸君、[illegible]
農大の講義錄
改訂版　新學期
農大農學講座　農業專門學校程度講義　月一圓廿錢一年で修業
農大農業講義　中學で立派に農學校卒　月一圓十錢一年で修業
農大拓殖講義　大陸で是非必要な知識　月一圓廿錢一年で修業
內容見本無代進呈
東京市世田谷區農大內　東京農業大學刊行會

解熱鎮痛劑
アンチタミン錠
適應症　流行性感冒　ロイマチス　肺炎・頭痛　齒痛・神經痛　關節炎・月經痛
日本化學工業株式會社

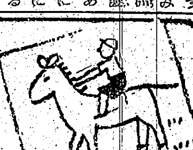

學術に！　記録に！　報道に！
さくらフヰルム

ツルカ
ユキクリーム
一切の皮膚の惱みより救ひ潑剌とした健康美を與ふ
非常時なり……もろもろの虚飾を五體から一掃し、唯一すじに榮養クリームの効果を信ずべし、明朗なる健康美はたちどころに與へられん

變調劑
ビタヘモゲン錠
醫學博士 平野 實驗創製
結核と心臟
夜尿症・尿意頻數　虛弱質・喘息　四肢冷感・產前產後　疲勞回復・老衰早老
本劑は血液、肝臟、膵臟の綜合にて既知の化學的成分の外に未知の有効成分を破壞除去せず調劑として成功せる藥劑なれば右記諸症に奏効顯著なるを確信す
（著名藥局にあり）（文獻進呈）新聞名記入申込を乞ふ
二〇〇錠 三・〇一　四〇〇錠 五・八五　一〇〇〇錠 一〇・七〇
東京都神田區鍛冶町二ノ十　[illegible]　振替口座東京一六一〇番

虫を下しませう！
丈夫そうでも蟲が居る毎月マクノールをのみませう！
マクノール錠
大和產業株式會社

擊敵体力
增産に体錬に　缺かすなV・B！
連續決戰を勝ち拔く体力の增强と保全には一段と工夫を要しますが、わかもとを連續服用しますと、豊富なビタミンB複合体により疲勞素（乳酸）の排除する外、エネルギーの發生を促進…
VB2倍增に成功！
（一日數量）空瓶を藥店へ
錠劑 わかもと
東京 わかもと製藥株式會社

學園即決戰場だ
四者に聽く學制改革の構へ

半島學園に決戰命令下る、學徒未曾有の〔illegible〕向、女子學園の戰前教育化など戰爭完遂のための非常措置は沿かしこみ起ち上つた、十三日發表された教育の戰時非常措置は全學園の戰鬪配置を下命して寸隙なく男女學徒を激勵學の根本義を徹して渡洋戰へ躍り出でたのである、この間にあつても義務教育制の實施、國語普及に協力すべき學徒諸學會の存續等半島教育界の實情は充分伸張の道が拓かれてゐるが、理工科系統の擴充強化、私立文科系諸學校の決戰移〔illegible〕らず生々溌剌と行はれんとしてゐる、この秋に當つて教學の府の勉勵者等の道をはじめ學園代表者男女學徒、さては學園を通じてその子弟を敢然御國に捧げんとする父兄の聲々をきいて出でゆく學徒を送る餞別にかへよう

總べてを必勝へ！
就職、嫁入り教育撤廢

本多總督府學務課長談

本多學務課長

總督府本多學務課長に聽く學園の決戰教育措置方策を聽行、さらに學父兄の心構へを說いて貰ふ

決戰教育措置は明十九年度新學年の四月から實施されるであらうが先づ國民學校はどんなことがあつても義務教育制度實現の所定方針へ突進することゝなつた、いふまでもなく徵兵制といふ半島の光榮を輝かせるための確乎たる錬成教育方針を闡明したに外ならない

次は青年訓練所だが、これの改組具體的內容については追つて決るであらうが、青年學校への改組もある、中等學校は概ね內地に準じて措置することゝなつてゐるが、中學、高女はそのまゝにして工、農、商校方面は更に擴充強化するであらう、城大豫科は內地の高等學校の措置に準じて文科定員（現在八〇名）を三分の一に減少、理科系統をうんと強化擴充する大學及び專門學校も內地に概ね準ずることとし、文科系私立專門學校である延禧、普成、明倫、惠化の四專門校は當然理科系專門校へ轉換が考慮されてゐる、官立の法專、高商も適宜これを整理統合する、さらに文科系の女子專門校の教學、教育はその教育內容の改善をはかり、女子教員、女子實務者ならびに女子地方幹部員を錬成するやうに必要な措置をとる、いづれのやうに嫁入りのための教育はこの機會を通じて一擲され、徵兵、さらに生産戰士の母や妹の婦女子應召戰へ奮起するのだ、各種學校は

いま京城電氣、昭和工科、賢鎔などを含めて三百六十一校（現在七、中等三八、初等二二六）あるが、理工科系は絶對に增強させる、教員養成施設には水原高農附設地理博物及び高工附設理科教員兩養成所があるがこれが徹底的に擴充整備、最後に學園の勤勞動員であるが、特に組織的動員を施行して一年の三分の一を勤勞動員にふりむけて勤勞即教學の體制を確立する大體これまでの教育が勤勞と教學を別個にしてゐたのが簡易つてゐた、戰時非常措置として學園の決戰化方策が立てられ、この大教育戰を一擲して貰ひたいのは、生徒學生自身よりも先づ學父兄諸氏である、わが子、弟は畏れ多くも陛下からお預かりした赤子であるその子、弟をいまこそ國に捧げることは須らく國民の義務でありまたこのことなくしては申さねばならない、從つて教育に關する非常措置は國家がかういふところを要請してゐるのである、こども可愛いさに、たゞ盲目的な教育はもうとりいれない、すでに入學試驗準備などは廢されてゐるが、これからはこのやうな問題に對しても、父兄は眞剣に考へるべきである、教育の專門的方面に對し好き嫌ひはもう許されない、たゞ一すぢに國內態勢強化へ邁進し、戰爭に勝つための教育へ挺身するのである

我が子今ぞ征け！

貴族院議員、中樞院副議長 李家軫鎬氏談

李家軫鎬氏

教育御國家奉仕でなければならぬ、徵兵も徵學を中止するのも凡べてが國家を萬年の安きにおくためである、歷史に輝く明治維新も然り息の擴化ともいふべき青年志士が勝利して折れ誹話をするので決戰死闘した時である、今次聖戰に於いてもその自覺以來勝けば鍛鐵の實がしきうな逞しい青年が鍬をとつて第一線に向つてゐるがこゝにせた聰資な知識と明敏な頭腦をもつた文科系大學專門學校學徒が校門から軍門に馳せ參じ軍務に御奉公するとは當然のことであり、且つ半島青年も內地人學徒と同樣に軍務に從事し得るやうになれば、徵兵制に海軍志願兵制の布かれた半島同胞の上に一段と輝く光榮である

私の家の息子も只今城大に在學中であるが、この施策が一日も早く實現することを待つて居ることと思ふ、かゝる子弟の親としてその途の一日も早く拓かれんことを願ふのである

鐵魂相搏つ熱戰
鄕軍京城支部の戰技大會

實戰訓練の武器及び戰技錬成を目指し鄕軍の意氣を誇示する本年度帝國在鄕軍人會京城支部戰技大會は明治神宮國民錬成大會および在鄕軍人武道大會參加京城支部選手決定を兼ねて十四日午前八時から龍山陸軍西射擊場附近で開催定刻京城府內の精鋭が集結終れば先づ臺藤委員長の開會の辭があり國民儀禮ののち生沼支部長の激勵の訓示があり、それより委員から戰技實施に關する指示があつて直ちに戰技の火蓋を切つた

一般內中の鐵條は秋色濃き南山鐵に照して米英必殺の鬪魂みなぎり、選手の全身は眼心指一致の射擊の實績に徹して日頃たゆみなき錬成の成果を遺憾なく示す、一方射擊場前庭場では一突必殺の氣合ものすごく銃劍道が行はれ鐵魂相搏つの火花を散らして息詰る熱戰が展開される、最後に行軍を實施して烈々の鄕軍魂を發揮して戰技を終了、陸本大佐の成績發表があり、生沼支部長から賞狀授與ならびに所見開陳あつて萬歲を奉唱して午後二時散會した【寫眞＝鄕軍戰技大會】

農村へ青年團員が奉仕

【京畿道】京畿道では出荷農民の勞安鐵に繋がる鐵路和のため京畿道出荷奉仕隊を結成して斤量檢定、荷等見本、食事提案內等を鐵鋼京各十五名宛毎日出て奉仕に大童となつてゐる

待佗びたり今日を
理科の諸君後は頼む

半島學徒にもいや動員命令が下つた、心身共に鍛錬體な武裝が施されるべき秋だ、理科の學友に銃後の戰力增强を委ね自らは銃を執つて學窓より戰場へと一飛びに征かうとするのだ、而して文科系の專門學校は理科系の專門學校への轉換を考慮する決戰教育方策が決定され己に一方面務急の道が眼前に大きく開かれやうとする、徵兵延期の恩澤しをかなぐり捨てゝ砲彈の戰野に進發せんとする若き文科系の學徒達にこの決意とその理科の方に轉する方策があるとし

甲る鬪魂を磨く

結成旺司（城大法文一）乙）來年早々徵兵制の嚴かしい第一聲を引きうけて徵兵檢査を受けます、ペンを捉げうつて銃を執り、口先で或は机上で學べた理念を肉に身をもつて實踐にうつす心の渾然は既に出來上つてゐます

理科の方に轉する方策があるとしても、今の氣持ではそれに乘り換へるかといふことも曖昧ですし、乙）欣然國家の要請を受けて起ち上る決意あるのみです

延增次男君（城大豫二）文）勉學する最後の時まで堪ゆまず毎日に備へて鍛鍊を續けるつもりです、既に覺悟は決めてゐますから今度の非常措置への方が決定したとしても今內分に何動搖を來す何ものも持つてゐません、徵兵檢査をうけて身を大君に捧げます、もし合格がかなはなかつたら何か國務に關係のある仕事につかはせていたゞきます、そのために今日の總攻撃の日を一心に努めぬきます

松原寬君（普專法科二）年）今年廿ですからこの機でゆけば未定する年に徵兵檢査を受けることゝなります、本校の具體的方策が如何なる形をもつて決戰化するかは現在のところはつきりしませんが、只私一個人の意中はもう以前決定されてゐるし今更根本的な點に動搖する譯がありません、當面國の命令に從つていかなる道にも喜んで飛込みます

松本光枝さん（梨專二年）私達の場合は"教育內容の改善を圖り女子教育者に女子地方幹部員を錬成する如く必要なる措置を講ず"とありますが、私の專攻する科目は家政科で私一人ばかりでなく級友全部は卒業すれば教員となる者の充實をはかり戰力の增强に邁進するつもりです

して起つ決心で入學してゐるですからこれといつて改めて意向を變更するものはありません、京城ばかりでなく私達は地方にも赴き率先躬行して現下婦人層に課せられた責務の完遂に邁進しなければならないと思ひます、すくなくとも安逸たる氣持で學窓生活をしてゐる者は居ません、卒業した後は皆の嫌ひ嫌い職野から脫却して國家の危急に起ちたい心で地方の人々と泥まみれ汗まみれになつて戰線に

武裝化へ驀進

京城府陸海軍志願兵後援會長 伊東致昊氏談
父兄

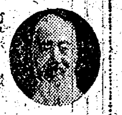
伊東致昊氏

『私は陸海軍志願兵後援會長として、常に志願兵の父母にあなた方の子孫は我が子、我が孫にして、我が子、我が孫ではなく大君の赤子である、大君の股肱である、どうか立派な働きをなすやう祈りませうと訓して來ました、先般徵兵制が施かれたとき感謝と感激に涙の熱くなるを覺えましたが、この度び學徒前衛兵の方針のもとに學園に興徴が高らかに響いたのは六果那學徒現段階に對する當然の措置と思ふが再び目頭の熱くなるのを覺えます、〔illegible〕國に身んでゐますが、ペンを銃に替へ軍務に馳せ參ずる光榮が半島學徒の上に與へられるならばどんなにか喜ぶことでせう、何しろ今は物も知識も身體も全てを〔illegible〕に向け男子最大の効果をあげるべきときですから』

李埼鎔子爵談

李埼鎔子爵

藏吉の大兵を狹めしたのは青年學徒〔illegible〕北陸時代であり、きくに今日の決米軍の飛行士も八割が若き學徒出身だといはれる、皇國の興隆を分けたこの組織に到き學徒が總蹶起するのは國民として當然の義務である、私の伜兒は只今東大文科で學んでゐますが、あれは口語のやうに皇國の萬分の一でも報ゆねばといつてゐてこの度の措置で軍務に挺ばれる道がひらける時が來たら、どんなにか喜ぶことであらう、一日も早く內地人學徒とともに手をとり內鮮の文科系の學徒が軍務に從事する光榮に浴す日の來らんことを切望するのである

學校

黒田城大豫科部長談

黒田敎授

今度の學園決戰化で城大豫科は內地の高校に準じ文科定員を減少し理科定員を增加することに決定をみるが城大豫科は唯一の半島最高理科の前段階だけに高度の決戰武裝化が課せられてゐるわけで黒田同豫科部長は次の如く語る

文部省、學務局から何ら具體的な方針には未だ接してゐないから突込んだことは說明出來ないが戰局の現段階としては當然過ぎる處置であり學徒もこれを受けて立つ底の意氣は充分整つてゐる、理科の方を擴充するとしても急激には困難であるが、現有施設をもつて最高能率をあげる諸方策も積極的に充分考究するつもりである、文科の學生達にも指導上の萬全を期するつもりではあるが、既に文科系學生の際には我々の想像以上の固い決意が包藏されてゐることを知つてゐる理科の生徒も學內に留まるとしても卒業すれば召される身であるし文科學生と同樣既に充分な覺悟を備へてゐるのだ、全般的なことでは今後共一層決戰國家に役立つ教育を徹底的に實行實現してゆくつもりである

小山京城高工校長談

小山校長

戰ひ拔くための學徒動員、教育に關する非常措置方策に全學徒がその若さをあげて祖國の急に赴くべき秋は來た、戰ひの技術が精密であればある程科學振興が切求される、"今次の戰爭は精神力と科學力との戰ひである"と岡部文相は喝破した、今や戰ひ上る半島科學陣の一翼を擔ふ京城高工校長小山一德氏に理工科系の非常措置について訊く

理工科系の擴充といつても單に學生や教授の數を增すばかりでは意味を成すまい、本校でも來年度に於ける學生收容數は約二倍の豫算を提出してゐるが、現下の資材難で教授の不足、實驗實習機材や藥品の入手難等は之を應用科學、機械土木學の重要科目に集中し、比較的不急な即ち直接戰爭と密接なつながりを持たぬ科目等は一部中止は已むを得ない、要するに限られた研究資材を以つて最高度にその能力を發揮し得る樣研究方法並に教授方法の改正を研究中であるとにかく理工科系統の教授、學生は自分等の重大な使命をはつきりと認識すれば戰ひのための科學振興は十分にその成果を發揮し第一線戰鬪力の增强を圖ることになると思ふ

佐藤城大醫學部長談

佐藤敎授

戰ふ日本の最大の戰力とも云ふべき國民保健に、第一線における醫學部に今の城大醫學部の大陸醫學にその醫學生の大增員を要求した、この事について城大醫學部長佐藤武雄氏は醫學部の整備擴充と學生收容定員增加を次の如く語る

大東亞共榮圏の確立に醫學の受け持つ役割は大きい、戰ふ兵士とともに醫ふ醫戰醫學の總勢力は世界に冠絶する所であるが、南方諸地域の開發、原住民の厚生保健の向上等から云つてもまだ/\大陸の醫者を要らねばなるまい、この様に無際限に必要な醫者及び科學者を擴成する現在の醫學部は絶對に最も緊急なことであり當大學醫學部としても學生の增加に伴ふ教授法の改革、研究對象の擴充等々の對策を練つてゐるが具體方策については近くその結果をお話し出來ることゝ思ふ

宮原京城女子實業學校長談

宮原校長

本年四月原中高校令によつて學校名別に一本となりさる八月から校名も中等實業學校となり本校に於ては去年度から家政科はなくなりました、從つて一學年二百廿名全部が實業科のみの生徒として戰力增强の教育內容の非常措置に順應すべく、一學年以上の上級生も實質上これに適應なる方策を實施してをり本年度は直ちに實施に確固來るやう志を注いでゐます

今回の措置中女子青年教育は本校の教育に完全に應へるやうなので自信とする所を努めるものであり勤勞動員にまた努力適切な實踐を志してゐます

公立の女子實業として本校と清淡に實業校であるのみで課業を主にするものに安城女子實業校があるが、これでは實施の方面に〔illegible〕じ切ぬ醫みあり半島に於ける女子實業學校は立遅れの形にあり今回の戰時非常措置方策によつて一段の擴充強化が期待さるべく既に十九年度新制によつて學年延長も豫想されてあるです、全國の非常學校の入學志願者は非常に多いのですが、內地に於いて男子實業學校が十九年度に於いて〔illegible〕される樣樣であるが、朝鮮に於ては教育の發展が當然行はるゝものと〔illegible〕

天城梨花女子專門學校長談

天城校長

文科系統の中、英文科は已に今年の新學年から廢止してなりこれを國文科に振向けて國語中心の皇道精神の涵養に努めてゐます、教員養成の指導者たらしむるものでありますが、保育養修科は三年制を二年制に改め決戰生活に相應しい女性の社會進出をねがつてをり本年度卒業生は勤勞報國、挺身所方面に大量に採用されてをり文科の卒業生も國民總力聯盟或は大陸等の事務員として進出してゐますが將來もこの方面に開拓の途を講ずる他醫藥經濟、簿記、タイプライター科などの新設も考慮中であり音樂科の教授內容もこの際著しく變化をみ

波田聯盟總長、丹陽の産業戰士督勵

【丹陽】波田國民總力聯盟總長は京畿道に對する增産督勵のため中島少佐等と共に京畿線によつて十一日丹陽に着、十二日午前八時から丹陽郡長も加へた一行が丹陽石炭の坑道內で、丹陽石炭の增產施設を視察し、產業戰士達に對して石炭は直ちに決戰兵器の武器となり、また銃後の各部門を活潑に動かすものである、どうか諸君は戰線を通じて現場を勝ち拔かれたいと激勵するところがあつた

勞務供給社、發起人會

【元山】元山の法人への新たな出發を行ふ元山勞務供給會社は十二日午後一時から商工會議所會議室で發起人會を開き今後の運營方針につき具體案を協議し、いよく決戰の勞務動員に一新紀元を劃することになつた

扁桃腺炎に
〔illegible〕
外用
カミツクス

けふの市況（十四日）

證券　弱保合　積極味なし
〔illegible〕

實物　低迷
〔illegible〕

鈍重の域を脫せず
〔illegible〕

現株仲値（十四日十一時現在）
〔illegible〕

證券（十四日）
〔illegible〕

大和水軍（26）
村松梢風（作）
宮ノ窪（四）

〔illegible〕

京日歌壇　（細田鼓郎選）

〔illegible〕

文化だより

◇朝鮮醫學協會　十六日（土）午後一時から同校附屬病院新講堂で開催、當日演題は第二內科松川正氏『新藥性術"に對するスルフオンアミド劑の治療效果』外十二題で他に小杉虎一教授が『ジャワに於ける疾病と醫療の概況について』と題し特別講演を行ふ

◇芭蕉忌記念展　朝鮮文人報國會主催の芭蕉二百五十年忌記念展覽會を目下丁子屋西階催場に於て開催中だが、芭蕉の遺墨には眞筆、色紙その他、現代俳家の半折色紙短册および在鮮作家の揮毫を多數陳列し加ふるに城大圖書館所藏の芭蕉に關する古俳書の出品を得て展彩を放ち近來にない意義ある展覽會たらしめてゐる、會期は來る十七日（日）まで

◇前田武雄氏（總督府情報課映畫班主任）嚴父死去のため鄕里福岡へ歸鄕中

◇板倉末淵氏（全北金州公立工業學校教諭）本年度文部省美術展覽會工藝部に出品の眞鍮文様姚織が入選した、なほ同氏は文展入選各一回、鮮展特選を經歴の熟練者である

證券報國
愛國の至情を！！今ぞ實行に
遲疑逡巡を戒め一路邁進完勝へ
京城府中區明治町二丁目二番地
秋田證券
電話代表本局③五一五五番

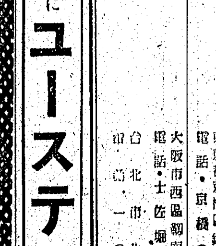
世界史に殘る憎むべき英國の鬼畜行爲を今こそ凝視せよ！
世界に告ぐ
十五日より十六日まで
十時開場十二時開映
總指揮・監督 エミール・ヤニングス
主演 ハンス・シュトーネン
獨逸トビス社大作提供
明治座
若草劇場

男性　血壓亢進に
ユーステロン
錠劑・注射

社名變更謹告
今般弊社社名ヲ左記ノ通リ變更致候間此段謹告仕候
新社名 柳韓製藥工業株式會社
舊社名 株式會社 柳韓洋行
代表取締役社長 柳原博
本社及工場 京仁線素砂邑深谷里二一五　電話素砂五〇・六三・六四・六九番
事務所 京城府鍾路區西大門町二丁目六　電話③二四一一・二〇二六・一六八一番
東京都京橋區銀座西四丁目一 教文館ビル　電話・京橋(56)七五六〇番
大阪市西區靭南通二丁目 ユタカビル　電話・土佐堀(44)三六四一番
台北市北門町一六　電話・一〇四三六番

神經科
城北病院
院長 醫學博士 服部六郎
醫學博士 明柱完
京城府城北町一八九
電話⑤三九四番
市內診療所 鐘路長安ビル二階　電光③三七五一番

募集　引受・賣買・債券　株式・公社債
大東亞戰爭　國債
貯蓄報國
川島屋證券 京城支店
黃金町朝取二階
電話本局②一四七六・八二八七・八二八八・八二八九

耳鼻咽喉科
醫學博士
韓基澤
京城公平町三六
電光671

痔疾
三二丸

斷食
『病弱』は飯なし難病者ノ福音
心身鍛錬ノ道場
更生の家 早川斷食寮

防空暗幕
本絹地に特殊加工
暗幕設備の
設計製圖施工は
傳統と技術を誇る
花村防空設備研究所
大田府上町82
954
振替・釜山・13・748

京城婦人病院
産婦人科・ラヂウム科・レントゲン科
院長醫博 松本泰治
ドクトル 工藤武城
北米倉町九四・電②四八二一

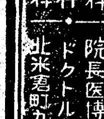
毛をはやす新療法
森下みや子

內科一般 X光線科
普通病室 隔離病室
院長 醫博 佐藤小五郎
佐藤內科
京城永樂町

月やく
とゞこほりお困りの方や御心配の人
中尾本家